盛京時報
晚刊
四月四日發行
盛京時報社

爲調查開拓事業實情 武部長官等近赴現地

政府鑑於開拓政策之重要性、調查開拓事業之實情、以資今後整備充實開拓事業、且以鼓舞各開拓訓練所生士氣、爲行感謝慰問、政府及開拓新關係機關、打成一片、組織第一回合同視察班、本月七日至十七日、亘十一日間、武部總務長官、松木總務廳次長、結城興農部次長(訓練本部長)、青木企畫處長、飯澤主計處長、稻垣開拓總局長、及總務廳企畫處、地方處、興農部關係參事官、訓練本部總務部長、訓練部長其他滿拓、滿鐵拓植委員會關係者等約卅五名、分一般班別動班二班、視察尚家訓練所嫩江訓練所、安拜第七次開拓團、勃利訓練所、千振開拓團而視察、基於各種訓練所之現階段實情、主要就左列諸事項、進行視察調查、組織政府、開拓關係機關首腦者、作實情調查、是最初之企圖、貢獻今後開拓事業推進之成果、極值注目、(圖由上武部長官、松木總務廳次長、結城興農部次長、青木企劃處長、飯澤主計處長、稻田開拓次局長)

△視察事項

一、訓練所之施設

二、訓練所之組織

三、訓練內容、甲、農事、乙、教練、丙、敎學

四、衛生

五、訓練所之經營狀況、甲、豫算乙、物資補給

六、開拓團建設計劃並移行狀況

七、幹部之意見並希望

開拓訓練所視察團日程

第一回開拓訓練所合同視察日程如左

△別動班

第一、班(武部總務長官、青木企畫處長、結城訓練本部長)四月十二日午前八時新京發(飛行機)、同時午後二時勃利着、訓練所、(視察一宿)、十三日午後二時勃利飛行塲發、午後五時半歸任、

二、第二班(松木總務廳次長、飯澤主計處長、稻垣開拓總局長)嫩江、哈爾濱訓練所視察、四月九日午前八時新京發(飛行機)、哈爾濱訓練所視察、午後三時嫩江訓練所着(一泊)、十日正午嫩江訓練所發、午後六時新京着、

△一般班

一、第一班=四月八日午後十時廿五分自新京驛出發十七日午後一時歸任、

人員=沛山企畫處參事官、荒谷地方處參事官、近藤興農部參事官、上原馬政局技正、前川開拓總局理事官、宇野訓練本部總務部長、長門滿拓訓練部副參事、石崎滿鐵拓殖課長、

視察個所=大林訓練所、第二次千振開拓團、哈爾濱訓練所、大石頭訓練所、第六大龍爪開拓團、勃利訓練所、

二、第二班四月七日午後十時四十五分自新京驛出發、十六日歸新京

人員=鈴木主計處參事官、地方處原事務官、橋本興農部參事官、佐久間馬政局理事官、山本開拓總局理事官、野野山訓練本部訓練部長古泉滿拓訓練所調查役、山本滿鐵調查役、

視察個所=尚家訓練所嫩江訓練所、安拜第七次開拓團、伊拉哈甲種訓練所、哈爾濱訓練所、

新舊興安局總裁 親迎送會

新舊興安局總裁扎噶爾巴特瑪拉布坦兩氏與榮轉興安東省長、博彥滿都氏之興安局主辦歡迎送會、自二日午後六時、在新京豐樂路中央飯店、由關係者八十餘名出席舉行、

于治安部大臣 謁見天皇陛下

【東京四日電】訪日中之于治安部大臣、與爲大使館附武官到任之憲原少將、二十四日晨被李大使同伴晉宮、午前十時半謁見 天皇陛下、謹表訪日之敬意、

張總理抵興城

視察錦州省地區政務中之張總理一行、二日午前十一時五十一分、乘山錦縣驛出發『大陸』號快車於午後一時十五分到抵興城驛、於于興城縣長、杉本副縣長外、官民多數出迎裡、乘汽車赴溫泉旅館、莫食稍息後、同三時五十分爲慰問白衣勇士、於〇〇病院講堂、對藤井病院長以下傷病兵、予以慰問之詞後、並贈送多數之慰問品、嗣而於病院前、與職員一同作記念撮影、同三時五十分赴宿舍、三日自午前十一時於海岸地帶視察縣狀云、

汪主席還都一周年紀念慶祝晚餐會上、招待各國外賓、(寫眞)由右本多大使、汪主席、距一人畑總司令官、呂大使

特殊會社機能刷新 政府實現所期目標

政府爲謀國內產業開發之核心特殊會社機能之刷新强化、自去年九月揭示機能刷新强化之大綱以來、早已半歲、其間政府並尊重會社之自主性、使各社、獨自之立場、考究機能刷新之具體案、近來各社已均得成案、是以中銀、滿業並關係各子會社、電電、滿拓及興銀等、皆已斷行刷新、仍思繼續斷行、將此按總轄的觀之、可見國內特殊會社之機構改革乃至再編成、已爲其某、今可觀此將來之效果、爲達到今後所期待之階段者、而立於此劃期的段階上、實際遂行政府最初企圖之刷新案之各社之新機構、果爲如何程度、可以按責任者中心主義之確立、少數精銳主義之徹底、內部機構之合理化與現場第一主義之强化、企畫性之確立及自體監察制度之確立各重點、分別觀之如左、

責任者中心主義之確立

政府於特殊會社之機能刷新上、首先採取總裁乃至理事長即責任者中心主義、而關於會社之經營、專於對政府負責任之處、置以此等之責任者、明示以其社內統制力之强化之前提、而於此次通行之各社機構改革觀之、記政府之趣旨、能有相當程度之實現、

一、滿業並同子會社 從來滿業不過存在於政府與子會社之中間、惟由於今年一月末之改革、重工業部門完全被政府委託業務之指導運營、遂關於體諒政府之意之經營合理化、生產能力向上等、强化對各子會社指遂行指導監督之統制力、同時對各子會社自體之投資會社、亦確立得發揮與滿業直接之子會社同樣統制力之機構、即滿業各部之部長、兼任關係子會社之理事會長、或取締役會長、僅滿炭之鮎川總裁兼理事會長、因此於總裁統率之下、對各子會社、樹立一系不亂之統制機構、

二、滿拓 由於本月一日斷行之機構改革、該社改本社總務部爲總裁室、以明總裁之意思反映與其敏活化、

三、電電、中銀、興銀 已自上月末斷行、而電電之改革、雖未見值特筆之責任者義心主義之確立、然日常業務均一任於部長以下之社員活動、故社業運營之中樞、爲將之集中於以總裁爲中心之重役陣、以任部長以下之實行部門之最高指導、至於中銀、興銀之機構改革、亦未特別採取責任者中心主義、但此等皆因於從來遂行之制度關係上、今不認爲有更特別採取之必要、

少數精銳主義之徹底

重役之定員、始終以少數精銳主義爲原則、排除從來之端弊、同時其任期亦定爲理事長理事三年、監事二年、而關此實施、則待各社重役之更迭期、而臨機應變施行之、關此按各社分別觀之、

一、滿業 從來重役陣爲總裁一、副總裁二、理事十六、監事三、顧問一、由於此次改革、則變爲總裁一、副總裁二、統務理事三、常務理事一、理事四、特別監事一、監事二、相談役一、顧問一、而由本社退出之役員、概使爲子會社之首腦者俾於總裁之統率下、確立少數精銳主義

二、滿炭 由部長担當常務理事、按少數重役制、强化理事長中心主義、

三、中銀、興銀 縮短總裁、理事之任期爲三年、監事爲二年、已見法令之改正、

內部機構之合理化與現場第一主義之强化

由於事業能率增進之見地、使各社之現行內部機構合理化、而按現場第一主義改編者、乃係機能刷新案之核心、關此前提、似各社已均見大體徹底、

一、滿業 將現行之理事長室五部制之本社機構、改爲三部制、以謀事務處理之圓滑化、同時對西安、北票、鶴岡之三礦業所長、新配與理事、與皇新礦業所同時、對四大炭礦長配以重役、企圖現地重點主義之實現、

二、滿拓 從來之八部二課、加鮮拓、共廿九課、今半減縮爲一室、四部十五課、

三、電電 擴充管理局長之權限、並壓縮本社之陣容約二成、將之轉向地方局所、

△企畫性之確立

各社之企畫性、從來殆不見確立、今隨同責任者中心主義之確立與內外諸情勢之變化、必須確立、故本社已均見因於此責任者爲中心之重役陣、而確立企畫立案機構、

一、滿業 新設企畫部、管理關係會社之事業計畫及委員計畫之調查綜合並資料、社業紹介及關於事之事項、

二、滿拓 土地、工務、需品之各部、今僅掌管總轄的企畫統制、而現業皆由地方事務所及各需品事務所一任、

三、電電 以總裁爲中心之重役陣、今後廣義的統轄日常業務、而以多分之精力、在於社業運營上之營上企畫、因此新設事業、制度、特務三委員會、由重役分別担當、

四、中銀、興銀 各以考查課掌管業務運營上之基本內企畫或各種事業、經濟事情等之調查事業、

△自体監察制度之確立

經濟之刷新、能率之向上、爲謀維紀之振作、準據政府之監察制度、確立會社自體之監察制度、各社均置理事長直屬之監察役、俾達成政府所期之目的、

翼贊會新機構 併用部局委員會制

【東京二日電】大政翼贊會中央本部之改組案、一日作最後的決定、施行細部案文之調整、二日午後六時由翼贊會正式發表改組新機構之骨格、於總裁副總裁之下爲執行機關、以事務總長爲主宰者、以三局一所、九部審議機關、而配置調查委員會、併用部局制與委員會制之二樣度、對兩者與以適當之活用、對顧問參與、總務中央協力會議、則仍按從前存置之、茲誌改組案大要如左、

一、改組之基本方針 始終徹底大政翼贊、贊遂動與完全發揮大政翼贊之機能、使之同時更加緊密、同時與政府之關係以爲根本目標謀今後更强化實踐力、以資翼贊會本來之趣旨性格以及運動之方向不變、

二、改組案之重要點

(一)中央本部之機構、而併用部局制及委員會制之二樣式、以此兩者加以適當之活用、以資發揮機能、

(二)以謀事務部局之合理化簡明化、且依重點主義、以達成能率之增進、

(三)機能之各部門、各使其充分發揮本來之機能、並使各部門均爲有機的一體、相互得有緊密之走路、以資活動實踐、而考核其運營、

三、改組案要領

(一)總裁及顧問依舊、

(二)按新規置副總裁一人以爲總裁之輔佐、擔當運營之衝、

(三)副總裁之下置驗務

(四)副總裁之下併置事務機關及審議機關、

(五)事務機關

(甲)主席置事務總長其下並置總務局組織局東亞局及中央訓練所

(1)總務局置以庶務人事會計之三部以之担當官房的性質事項

(2)組織局則置地方、文化、經濟、宣傳之四部以担當國民組織之確立及運用以及宣傳一般諸事項

(3)東亞局置庶務連絡之二部以担當東亞問題關係事項

(4)中央訓練所擔當關於構成員之練成事項、

(5)、置參與以縣事務總長之直屬、

一、審議機關則置以調查委員會以調查重要案件與審議事宜各調查會置以委員及幹事以担當各調查委員會之實際運營當時與事務總長緊密、以完成各調查委員會之幹事的効能、

完全果盡訪意目的 松岡外相就歸國途

【羅馬三日電】松岡外相、在羅馬勾留三日間、與墨索里尼首相、齊亞諾外長等、袒誠交換意見、完全果盡訪意目的、三日上午十時、遂自奧斯察車站赴柏林、就歸國之途、是晨九時半、齊亞諾外長赴維拉馬達穆、迎送松岡外相、兩外相同車及隨員一行、俱自宿舍啓程、赴奧斯察車站、民衆夾道塞途、高舉右手、連呼松岡、松岡、車中松岡外相、一一答禮之餘、更與齊亞諾外長懇談、已而至驛時、意大利側賽利納黨書記長、盧梭內閣官房次長、及其他文武顯官、日本側安藤參事官以下大使館員、陸海軍武官、僑民代表、德國大使等、肅然列立、歡送外相啓程、松岡外相與齊亞諾外長、致最後訣別之辭、互相握手道別、上午十時、車中人於軍樂隊交奏日本國歌聲中、列車徐徐離驛、而意大利大使以下意大利側歡送委員一行、亦乘該車歡送至布林羅濛、

匈牙利首相 二日夜逝世

【布達佩斯三日電】匈牙利政府、三日以公式聲明發表狄列基首相之急逝如左、

首相兼樞密顧問官鮑爾狄列基伯、二日夜忽然逝去、

再因狄列基首相之忽逝、巴爾德西外相已就任新首相、而因以上、匈牙利之外交政策或無任何變更云、

重慶陰暗生活一瞥(下)

生活觀念遷變

重慶市內、痛苦事項、繫南之竹、亦不勝書、茲就其殷盛半面、略一陳之、霧都重慶、比較客夏、確見繁華、若夫炸彈粉碎之殘骸、火災焚後之廢墟、已一一囊除、玄玄兮霧罩大空、歡笑兮樂以忘憂、涉足酒肆茶館、然喧笑之聲、達於戶外、電影院中、多西洋片、遊人殊衆、生意亦大佳、表面看去、頗有天下泰平之勢、纖細處所、姑不必論、總之、生活觀念、已完全變動、其緣律殊耐人尋味、開門三件事、一曰食、二曰娛樂、三曰衣、娛樂之餘、方致力於衣服、

市中假精飯館六家、此還都後之產物也、青年男女、在夜十二時後、猶彳亍街頭、

書店買賣淸冷、第一、書價高昂、不易出手、況紙質極劣、一本書不下七八元、售價超越定價數倍、故與其耗費二三十元購得敗本書、不若赴西亭支路中央圖書館之爲愈、書店買賣雖惡、但尚未聞有因此倒閉破產者、舊書舖買賣、較新書店佳好、此亦有來多來買者少之勢、街頭實雜誌者述多、顧在上海每冊一元以下之『良友』『中華』等、非五元以下、不能購置、大抵一試翻閱、即棄擲去之、顧客殆僅限於飽食暖衣之流亞耳、

憧憬的香港

香港爲重慶市民憧憬之的、『香港裝』竟成流行、高價、優良等代名詞、新而且耐久之物品、縱令本人緘默不言亦必論斷爲香港製也、且街頭漫步彷彿自香港來之歸人、一般呼之爲『香港派』、即使非來自香港者、身枝瀏覽、亦目之爲『香港派』、顯然寓有嫉視之意味在焉、

△頭彩二十萬元

重慶爲蔣介石提倡新生活運動根據地、絕對禁止賭博、代之、出賣頭彩二十萬元之儲蓄券、紅布滿街頭、大書『買儲蓄券、人人有得二十萬元希望』、亦一珍景、而華欲冒此發財迷夢者、大有人在、各儲蓄賓店、自晨迄夜、人山人海、

獻金

重慶定期大喊其獻金運動、據謂此獻金用於前線軍隊慰問者、二月十七日、在黃家口實驗劇院門外舉行演奏會、會塲自宵晨起伴奏音樂、爲上海南京路常聞曲調時時間有『蘇武牧羊』『義勇軍行進曲』『桃花江』等、然而戀愛曲『桃花江』、則不之聞也、繪有蔣介石大臉之會塲、由黨、政三民主義青年團、交通關係者强制的獻金、總額六十一萬元、十八日工商方面獻金總額五十五萬元、十九日金融界重慶大小銀行金融業二十社總額二百萬元、凡三日間合計三百十六萬元、尚未達最初豫定額一千萬元之三分之一、一部抗日報紙謂獻金日數、至尠爲半月、否則必無效果、否則必無效果、恐如何延長、亦無濟於事、

△集團結婚代機續

蔣介石提倡新生活運動一部强制既行七年之成立七週年紀念會、二月十九日在天子池會塲舉行、娛樂設備極勸之重慶市民、清晨無何目標、集於會塲、是日、午後四時至五時、即在是處、舉行集團結婚、在上海時、百組以上、茲不過二十六組耳、衣裳極形粗率、集團結婚雖屬經濟結婚、但在重慶、固已成超經濟結婚矣、

敬老會

世界中充滿火藥硝煙之現今時代、生活最慘苦痛者、厥爲重慶老人、蓋空襲警報一鳴、則彼等老人、步履遲遲、惟有浩歎、爲慰斯輩老人、在新生活運動記念會第二日、定爲敬老日、招待七十歲以上老人百餘名、最年長者、爲男之百八歲、女之百四歲、美髯公監察院長于右任以下、均行出席、蔣介石、宋美齡等、均贈之以物品、分別載之以橋、使之歸宅、

防空壕及其他

物價高、文化設備缺如、苦迭可流言等、悉爲使重慶市民不安之原因、然最恐怖者、仍爲日本空軍之炸擊、因此、市政府在二月一日、對市民發給居留許可證、無許可證者、禁在市內居住、許可證爲紙製、十二歲以下者不與、重慶人口、現在七十萬以內、當局似使此約半數疏散然公共防空壕、收容人員總計二十四萬人、如尚不足之三十五萬人、不能相當掘壕、則全人口之牧容、是以重慶連日清晨、大掘隧道、剝剝之音、震耳欲聾、

晚刊一大張

AO アーオー
結核免疫素
有馬・青山・太繩・三位博士創製

肺結核係蔓延極度死亡率極高之症、其摧殘人類之生命、勝於戰爭、殺人傷人不以刀火而已。
廠公司所發賣之AO乃以早期治療防患未然、擁護人類生命爲唯一使命、相信其爲斯界之高峯人類之救星。
中外大醫諸位請速實地、試用以證吾言之匪謬。

AO之優秀特長
一、由特選菌苗之特殊培養所得者也 所以 免疫作用旺盛
一、富有力價之伐克辛(菌漿)也 所以 實用效果絕大
一、不含激刺体質之因素 所以 絕對不伴副作用
一、因屬純粹之免疫因素 所以 能發揮抗病力
一、因屬完全之自然死菌体 所以 用之絕無危險
一、一々經過効力測驗然後發行 所以 藥効永無變改

AO之適應症
一、腺病質虛弱兒童、潛伏結核、淋巴腺腫
一、初期肺結核、肺門淋巴腺炎、肺浸潤
一、肋膜炎腹膜炎之恢復期中期肺結核
一、眼結核、外科結核、皮膚結核
一、尤其是作体質虛弱之兒童、男女青少年之体格增强用、効果顯著

【解說贈閱】
發售處 須美商店 大阪市東區高麗橋二丁目二十七番地
滿洲經售處
大連市吉野町 大正堂商店
奉天市小西關 佐藤廣濟堂
新京市日本橋通 大正堂商店支店
哈爾濱市石頭街 旭昇號大藥房
圖們市春風街 圖們新井藥房

油漆顏料・工業藥品
隆華碾硃
月豹牌金屬朱
東洋ラック
ランプブラック
コウブラック
カドミウム顏料
製造輸出入
C.T.
合資會社 鉄谷商店奉天出張所 奉天市瀋陽區一德街二段五十三號
隆華公司 電話④三八四九番
本店 大阪市東區德井町二丁目 電話東五二七三番・七二五八番 振替口座大阪八〇・三四番
見本進呈

利用路旁隙地 積極獎勵植樹

全國展開綠化運動

陽春四月、全國一如往年、各地展開國土綠化之植樹運動交通部道路司亦行參加、竭力從事、點綴曠野、植以樹排、且地方都邑之街路樹及市村道路之樹排、亦均努力從事育成之、鑑於各歲之實績、北邊三江等省、每一縣市、皆設以三百圓左右之獎勵費、以企街路樹之得以育成結果頗爲圓滿、然一般之植樹運動、始終以僅爲節令之行事而爲之、是以其活着率甚低、茲者以植樹運動之第一步、須先自栽道路樹入手、其全理亦由地方民衆自覺爲之較易、因而乃不論都市農村、均積極勸獎、希全國之道路、均植以樹排爲、又我國之道路、以曠野爲多、冬季積雪、夏季生草、其管理頗難若植以樹木、則道路即可、有所標識、且夏天綠蔭成行、更能對旅行者與以甚大之興趣、因而綠化運動、首自道路入手之呼聲頗爲各方面所關心云、

駐奉法總領事更迭

駐奉法總領事賈敏氏、此次調任爲漢口總領事、其後任已決定現香港總領事魯爾氏、賈敏氏俟後任總領事到任後、再行赴任云、

生必會社支店 舉開健康生活展

滿洲生活必需品會社奉天支店、及奉天中央小賣市場、以擔當大陸生活之合理化運動的一翼爲標榜定自九日起、十三日止、於市內大和區浪速通滿毛百貨店廻廊、舉開健全生活展覽會云、

市制實施五週紀念 第三日慶祝典禮 延至六日舉行

昨日爲奉天市制五周年紀念之第三日、以前晚之降雪、一時瑞靈之天氣難晴、雖經係員之努力、而原定之祝賀典禮、終不克舉行、故只得延期至六日（日）、屆時倘仍積有稀雪或雨水、則移會場於平安小學校、至時間及節目等、則並無變更云、

軍校日系生抵京

【新京專電】滿洲國軍官學校、日系第三期預科生〇〇名、由同校大河內少校引率、一日午後二時五十二分抵京、受南雲軍官學校長、治安部、軍官學校關係將星之歡迎、乘三大汽車赴拉拉屯軍官學校、預定二日參拜忠靈塔、建國忠靈廟、新京神社三日舉行入校式云、

鄉軍會員集合 堂堂行進市內

奉天在鄉軍人會、當三日友邦日本神武天皇祭佳辰、清晨動員會員、按各分會、實施教練、午後十一時、各分會集於浪速通、向忠靈塔前、作步武堂堂之分列行進、午後一時散會、（圖即分列行進式）

武道會角道部 舉行支部發會式

滿洲武道會角道部奉天支部發會式、四日午後二時、在奉天市公署講堂、於人見部長外會員六十名出席之下舉行、職員之任命、式後爲敷島小學校兒童之角力實技、遂行會

滿洲卅五景參考

"如此江山收眼底 春花秋月總宜人"

吉林北山

吉林、滿洲語原作「吉林烏拉」、譯則江滄也、蓋松花江來自長白山中、西北奔流、張而東折、既繞此平闊地城、又欲欸北行、以有翠山峙、風光最靈、故有此稱、但後世則僅呼之爲吉林、吉林當遼金以還、滿洲旗人世居於此、宅第宏壯、爲全滿之所未有、日人比之爲「滿洲之京都」、良有以也、

竊比杭洲之在江南、早有「天堂」之目、滿洲山水清秀、足媲杭州之美者、亦唯吉林而已、吉林當明末時、即爲水師要衝、清世祖順治時代、因造戰船防俄、又稱船廠、至聖祖康熙十二年、始就江岸之東北西三面造城、設吉林將軍守之、至是益呈繁榮、而北山、龍潭山、小白山、遂成全城之三大名勝、限於篇幅、茲述北山形勢如下、

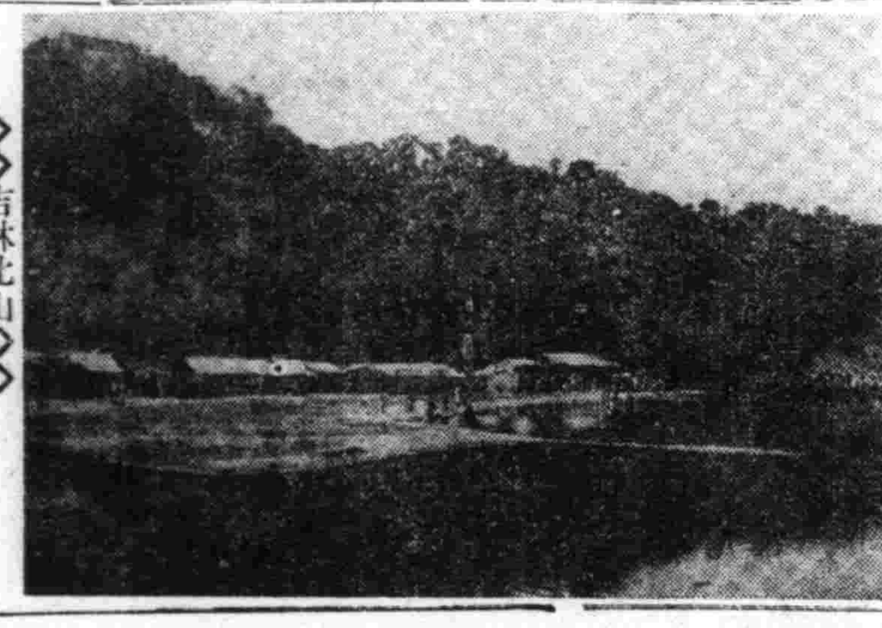

◇◇吉林北山◇◇

北山在城之西北、猶如杭州葛嶺、登臨其上、全市悉在目前、松花江滿流如帶、繞行石堤江堤之下、風帆沙鳥、牧笛漁歌、有此點綴、無遜於遊西湖也、

北山現已闢爲公園、設專員處理、有遊覽汽車自車站或沿江街來此（須臾可達、北山德勝門外、其出口處、已歩爲扇形小門、門外就山麓濕地、悉種荷花、周植楊柳、柯葉掩映、幽靈無比、中有大路、直通北山、山分東西兩部在東者爲主峰、於叢木中拾級而升、初至雪堂、乃朱厦二楹寛霜古雅夏日設茶几供入憩息、門裏有翁同龢題額、自此再升、則巖石突兀、委總百出、有閣建其上、宋濂題曰「霞江」馮恕又題「江山一覽」四字、閣前遠眺、江水如弓、園繞萬家、而江南千章古柳、羅列如屏、近延山翠、遠渾天碧、有西湖北高峰上「韜光觀海」之槪、越閣升數十丈處爲關帝廟、建築堂皇、氣象雄偉、正殿之外、有配房、鐘樓、鼓樓、尤異者、南有戲樓、則他處關帝廟所罕見也、

廟後有巨厦、何紹基題曰「覽是軒」、自此西北行至坎離宮、再北乃玉皇閣、規模與關帝廟彷彿、山門內有牌坊、題曰「天下第一江山」、閣之正殿曰朶雲、乃乾隆四十一年闢東高岩上、有黃屋人寬眞所初建、民國十六年張作相所重修也、乃精雅食堂、滿日人多飲茶就餐於此、閣西與西部高案、有石造天橋相聯、白石雕嵌、與日本京都山橋相彷彿、蓋全滿之所僅有、橋高十餘丈、俯視山谷、拓墾馬路、尤整潔壯麗、夾崖春日杏花、秋季紅葉、景皆入畫、

塗橋循曲折山徑繞登西南山頂、得暸觀亭、可倚豪遠望、北則群山下伏、南則鐵路橫臥、渺茫蒼翠、變化雲烟、江天秀色、俱收眼底、近年德人謂爲擅「滿洲萊茵河」之者勝者、惟此而已、旨哉斯語、且吉林北山、在全滿名勝中、無論交通古蹟及山水明媚、悉具觀光之絕好條件、而問滿洲舊俗、及固有建築、亦實舍此莫求也、抑吉林堪稱「水都」、舟遊之便、乘釣之宜、坐白石江堤上讀書懷古、均不在中國江南山水之下、方之意大利之威尼斯港、亦未嘗不令人喜水欲醉矣、若列爲新選「滿洲三十五景」之一、則夫人而不首肯者、未之有也、

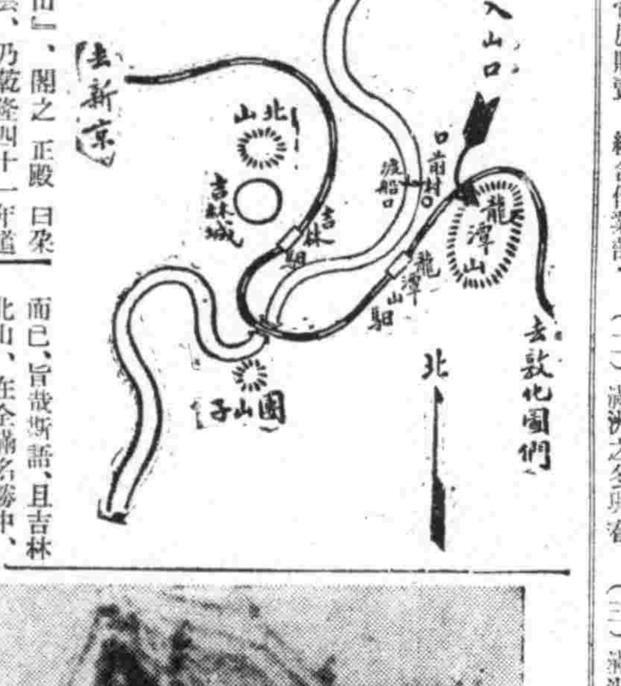

龍潭印月

春半梨花幽如氷雪 秋深紅葉燦若雲霞

「龍潭印月」、爲吉林八景之一、龍潭在吉林省城東北約十五里山上、故山亦以龍潭名、其地山廻嶺抱、叢木蒙密、一潭深碧、如鏡在奩、昔人取景、雖重在月、但其處一年中之好風景、實以霜葉紅時、最推麗矚、故游蹤所集、亦以陰歷八月底九月初爲最盛、其次則爲春半梨杏花時、香雪繞山、落紅浮水、幽禽啼晝、白雲養晴、亦自有其佳致、至於月夜孤清林蔭冷峭、恐只有山僧樵侶、能遂孤賞耳、

欲遊龍潭山者、夏不如春、春不如秋、初秋更不如深秋、總以木葉初紅霜後雪前爲最適宜、至於取徑之法、最好自吉林車站乘赴圖們或敦化火車、至龍潭山站下車（只一站、車價約爲一二角）然後沿鐵道線北行可二三里、即達山之入口、如欲兼歷松花江景、則可自吉林車站乘馬車東行、越橋洞、至巴虎屯北折、抵松花江渡船口下車、（車費兩三角）待渡乘船（船費每人五分）坐船中仰視、即可望見龍潭山之外表全貌、下船後過口前村、北行里許、即達山之入口、

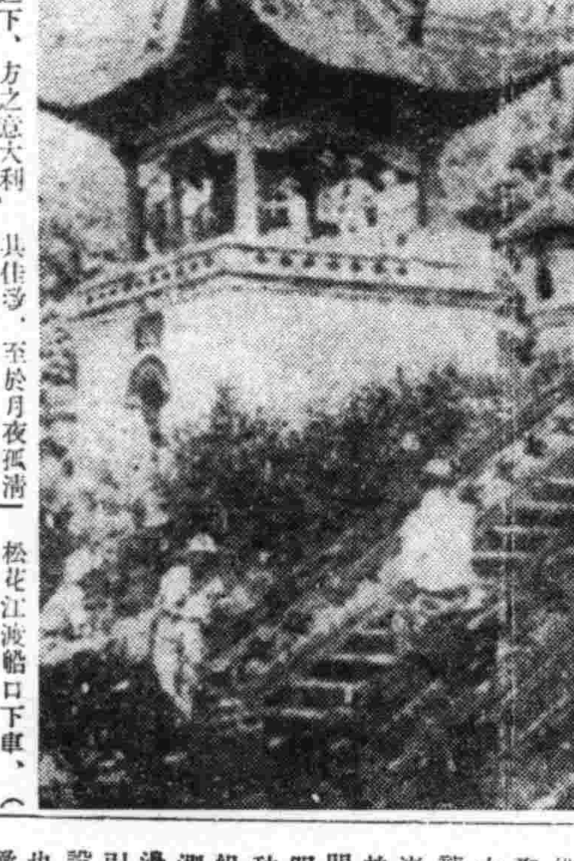

◇◇吉林龍潭山◇◇

龍潭山如長盂、居盂中、盂以內、皆爲雜樹、綠不見天、盂以外、山石巉巖、勁峭若范中立重本、遊人入山口後、即覺樹木茂密、幽香襲神、山路夷適、不費腰脚、上行約里許、一坊夾路、額曰「龍鳳寺」、背題「雨暘時若」四字、蓋祈雨之所也、再上、即龍鳳寺、佛殿致處、供奉觀音關聖、有純廟御書「福佑大東」額、羽士居之、龍潭即在寺側、潭水瑩澈、圓爲明鏡、廣可十畝弱、園以千章大木、間雜梨杏諸花、春時滿明花艶、幽窈如靜女、秋時紅葉錯彩、鮮麗如組繡、相傳潭水不可測、下有潛虬、舊時潭邊古樹上、繫一鐵鎖、引之無盡、即爲制虬所設、想爲齊東野人之語也、於潭上高處、可下瞰松花江及吉林全市、景至壯闊、由寺更向山上行、路漸陡、樹亦漸密、路側有磚甃圓阱一處、土人呼爲旱牢、傳爲高勾麗時代之遺構、再上、造頂處、曰南天門、香煙歇盡、豁然開朗、江天容曠、自窮千里、龍潭山之妙處、雖在幽靜邃密、但至則拓其懷抱、暢其靈襟、浩浩蕩蕩、而得落落寥寥、其大觀矣、

本報創刊卅五週年紀念事業

第二次紀念行事

二起經濟犯被檢舉 貪暴利者可以休矣

A 市內敷島區協和街一段十三號之雜貨行商趙希盛（三〇）與大和區厚生街五段二〇號之雜床商蕭福恒（四一）兩名、協力出資於今年二月許售賣、棉聯配給之襪子、由皇姑屯大實街一段四七雜貨商李世欽以一打五元六角、買去百二十五打、而以每打十二圓五分、於城內朝市場販賣中、事被城內署員發現、乃於本月三日將之檢舉、

B 瀋陽縣讓家堡村滿融屯農業朴利玉（三二）、於本年三月中旬、託市內敷島區康泰街四段三十六號松平原三以實去白米、蓋彼明知違反管理法、而仍以價格共二千二百四十圓之白米二十八石、向前記地點運搬、不料途中被經濟保安科員發現、乃將之檢舉、之判明前記松平源三及瀋陽縣同地附近之地主、由該地前後已共買來十數次之白米、現當局嚴重調查中、近將以違反米穀管理法之罪、而解送云、

同和自動車會社 實施機構改革

同和自動車工業株式會社、今發表已以四月一日斷行機構改革、此次改革並非只部課之廢合、且更以合理的機構之單一化統制連絡之緊密化爲主眼、該社舊職制、係於理事長之下、有總務計畫、經理販賣、臨時、代燃部、招待車體、機械九部、而新職制爲於理事長直屬之秘書課外、置總務、計畫、經理、販賣、工務、製造六部、招待部之稱待課、移管於販賣、統合作業部門、爲製造部新設作業、設計二課、而將組立、車體、部分、代燃、修理之五工場、於一部門運營之、由從來之次長副長制廢止等諸點觀之、頗見顯然之變更、

私宰病猪貪圖暴利 被警檢舉

大西區大西街二段一三一號、住戶崔興周、年三十一歲、原籍河北省大名府人、因近來市內豬肉發生不足、崔某以爲有機可乘、乃購買病猪一口、於三十日夜間、在工夫市王子午家內私行屠宰、然後將猪肉、賣與萬盛德、吉順成兩商號、每家四十五斤、每斤國幣八角、不料事被南市場署衛生係偵悉、於二日午後三時許、將崔某逮捕、現正審辦中云、

偽造警官証明書 被眞刑事逮捕

城內警察署司法係刑事金明超、於月之三日午後二時半許、在城內灰市天樂電影院附近密行中、發見一行爲可疑之男子、當即實行搜查、由該人腰中搜出僞奉天警察局警尉徐作霖身份証明書一份、遂即帶署羈押、調查其犯事實中、聞該犯孟祥鳳、年二十二歲、係洋服匠手藝住所不定云、

三盜夜入劉宅 錢財到手逃之夭夭

二日午后十一時三十分許、市內瀋海區、吉祥街一段一九四號劉永隆（五四）宅、突闖入手持手槍之三人一夥强盜、入門後、即威迫家人、不令聲張、搶走現金三百圓、衣類手錶數件、合計四千圓、當即逃之夭夭、北關警察署接到此息、刻下嚴搜犯人中、

興順商店被偷 損失一千六百元

瀋陽區一德街二段四十七號興順商店、執事人張瑛璘（卅七）、經營有年、商業素稱興隆、突於三日午前五時許、厨師晨起之後、發現正門大開、後門玻璃打碎、旋知失竊、報告張某、検點所失始發現室內所貯之國幣一千六百元竟而失踪、乃報城內署請拏云、

滿航機抵東京 僅需時四時廿五分

【東京電】東京新京間曾經日本航空當局開設途中於米子着陸之空路、此直航空務之第一號飛機、於三日午前九時二十五分自新京飛向日本海、橫斷一千五百五十公里之距離、僅以四時二十五分即可飛到、即午後一時五十分、已飛至穴港羽田矣、

再由東京出發 滿航社已得電報

【新京專電】以四小時二十五分之快記錄、翔破新京東京之間直航空路之滿航機、於羽田飛行場未停留、即於四日午前九時十八分、由該飛行場出發、復來新京、午前十一時、滿航本社已接得電報云、

登錄寫眞 定期舉行巡迴展覽 自六月一日開始第二次公募

發表第一次攝影登錄入選後之弘報處、今更着手準備於全滿各地舉開展覽會、因本月十日前後、額屆即可裝成、乃首先假國務院廳舍內約於十五日舉行內閣展、又一般公開展覽、依同處宣化運之計劃、由各地弘報機關主辦、滿洲新聞社主辦、依次爲奉天（滿日）、撫順（同）、大連（大日）、哈爾濱（哈日）、丹牡江（東滿日日）、齊齊哈爾（齊新）繼續舉行、至於第二回公募、自六月一日起、至七月末日止、規章與前次同、課題則有、（一）滿洲之農業、（二）滿洲之冬與春、（三）滿洲之藝術、（四）各民族之表情、

李香蘭登台表演

滿映明星李香蘭、將自明五日起、在大陸劇場登台表演、同時並獨唱此次新制定之奉天市歌云、於今（四日）午後特來本社訪問云、

各地氣溫

（四日正午・印零下）

奉天	三	陰
新京	〇	微陰
大連	五	〃
哈爾濱	四	晴
齊齊哈爾	一	快晴
海拉爾	・七	快晴
黑河	・二	〃
牡丹江	三	陰
延吉	五	陰
承德	三	陰
通化	〇	〃
安東	六	〃
錦縣	｜	｜
通遼	｜	｜
張家口	・二	陰
天津	五	雨
上海	二一	〃
東京	一九	陰

治愈淋病花柳

啓者敝人原係商人久在各埠作客終年羈跡他鄉歸里之日無多放蕩形骸尋花問柳之事在所難免遂致身染毒症初起之際即患破傷當經覓醫診視服藥多劑毫未見效繼又注射藥針亦未見效果所患之處寸效未啓復愈加重流濃滴血痛苦萬分重病在身一年有餘茲因而輟業歸家自身宿疾未療而家室又恐傳染身獲毒症幸經友人介紹鶴春藥店所售西黃丸善能療治此種毒症遂而購買兩袋試服每晚服用一次七日之後卒將下疳完全治愈又繼續服用不足半月又將久治不愈之淋病亦爲除根服用此藥之際深覺藥力平和毫無他項流弊決少痛苦自此之後健全恢復照常工作且家室同服此藥亦爲之痊愈喜出望外鄙人實感激無涯謹登報端用昭證實有患斯症者盍往購服而知言不謬也該藥店所售西黃丸小盒六付四元大盒十二付七元外埠函購另加郵費二角附以奉聞鶴春藥店開設奉天大西城門外電車道路西樓房便是

鳴謝人 劉福德謹啓

治癒痔漏

啓者鄙人患痔漏（俗稱痔瘡）甚久起初時小不過肛門刺癢稍帶小疼大便一遇乾燥立時便血訪醫診治不能見效而且越加沈重肛門週圍黑色小包大小不一間有潰破者流膿流血數處因行路不便坐臥疼痛甚烈到此現象實在驚恐萬分聽人傳說日久長管更加意求醫服藥七年的經過未見寸效乃入醫院施行刀割治法未幾犯了更疼的厲害敝想無命癒希望每逢初春秋末一定大犯兩次痛苦之狀筆難形容自料無以除根了正在無可如何之際有友人介紹大西城門外鶴春藥店所售滅痔除漏丸他會吃過將痔漏的病僅用兩個月完全吃藥命癒敝服用因此才把最頭痛難命的病霍然去掉無以爲報奚將敝人命癒經過簡登報端敬告海內同病諸君有患斯病者速購此藥可免刀割之苦痔漏自脫幸勿忽視若以爲言是宣傳性那就自悞了一試便知此藥之功也滅痔除漏丸小盒二十付四圓大盒四十付六圓外埠函購加郵兩角鶴春藥店開設奉天市大西城門外電車道路西樓房便是

鳴謝人新民後街福新厚 蔡俊陞啓

民生部認可 奉天實踐簿記學校招生

頃接各地官廳會社來示擬大量採用本學院畢業生優良者充任會計員查畢業生不足採用故爲養成此等職員起見特此登報招考新生

開學日期 三月十日
招收額數 速成科一二〇名
修業科目 簿記、（商業、會社、銀行、）會計學、商事要項、法制經濟、商業算術、珠算、日語
遠道學生設有宿舍、備有簡章函索附郵票一分即寄
男女兼收（但無女生宿舍）
奉天市瀋陽區小南街四段一〇四號
電話四三四五〇番

鳴謝 眼疾治愈介紹良藥

逕啓者敝人久患眼疾時患時癒雲翳曚目視物不清每逢心事頭火上昇該疾尤甚雖經各地名醫調治仍未見癒今由友人介紹德家藥店祖傳聖藥專治眼疾敝乃親赴購買兩盒服用藥水一瓶服用後果見奇效後以函購三盒用後目疾果然全癒該藥之功效殊非虛傳特此聲明患眼疾者購買服用早登天堂是爲所盼總售處德家藥店便安

藥品價額 保目全睛丸每盒伍圓 造明睛藥水每瓶一元 外埠函購亦可
奉天市小北城門外白塔寺東

鳴謝人哈爾濱道外 金發祥

治愈痔漏淋病

敝人患痔瘡多年初得時肛門刺癢並疼痛偶逢大便下血甚多在肛門兩旁長出二個疙瘩內裡有管嗣後又在肛門兩邊長出數個小包疼痛甚劇不到十天包即潰破流出膿血很多瘡口自封自破各處診治時好時犯此病一年比一年沈重肛門腫脹破爛數塊痔管流膿流水腥臭難聞行步困難坐臥疼痛大便時更爲困苦成爲痔漏敝人十幾年的診治受盡針刺刀割之苦服藥無數終無功效春秋更重苦悶亦極閱報見有感謝玉德堂男女痔瘡內服斷根藥（滅痔丸）敝看完報即遣人購來兩盒服後很有奇效藥未服完將我久治不愈的痔漏完全治愈真是痔漏之神藥再有敝內弟李世林患淋病一年多今年又患破傷魚口並重尿道腐爛膿水淋漓小便時痛澈心肺夜不安眠服藥很多屢治未愈在玉德堂支店買的『拔毒丹』十付『灌淋丹』十付服後即將屢治不愈的破傷淋病霍然治愈敝等感治愈之恩無以爲報謹將愈病經過登在報端用申謝意並介紹男女同病者購服此藥同享健康之幸福是敝所愿也『滅痔丸』一每盒四十付六元五角『拔毒丹』十付元『灌淋丹』一十付五元治男女各種淋病△外埠患者購藥去信即可△玉德堂藥店在奉天大南街二段八號支店在奉天北市場登瀛泉東鄰路北樓房便是

感謝人奉天工業區區長 田豐年 李世林 同啓

鳴謝 化痔靈治癒痔漏

敝人盧醒生年五十二歲曾於二十年前充差時染患痔瘡初起肛門刺癢並未介意繼而便秘漸轉於乾燥大便時常帶血延醫調治不但無効竟至變成外痔在肛門外長出瘤子一個敝遍走各省縣都市訪問名醫診療絲毫無効康德元年間又變成痔漏有孔三個終年膿水淋漓痛苦萬分客歲秋由奉天軍署街李郁生寄盧取化痔靈數盒內服外擦將及月餘則將三管完全化盡平復如初回想二十年前痛苦此次需歇無多時間極短竟除宿疾感激之餘登諸報端用申謝悃並告同病者請注意購用化痔靈後即知敝人非虛僞宣傳也此啓

外擦藥膏每盒五角◉坐藥每盒一元滿洲總代理店△吉林河南街福光藥房▽本外埠各藥房等欲行代售或批貨時請向該號直接函商可也此啓

痔瘡便血

肛門病唯一良藥

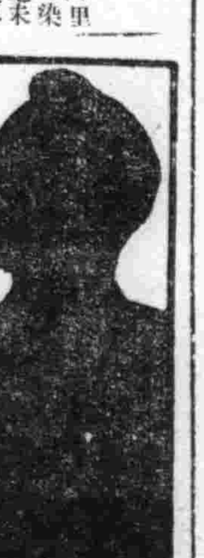

化痔靈

●適應症●內痔　外
痔　脫肛　便血　常
習　便秘　肛門腫痛
刺癢　結瘤生管　乾
燥　痔漏　流膿水等
症

（包裝）一〇〇、二五〇片
（定價）一元五角、三元、
▲各地藥房皆售▼倘在貴處買不着時請直向奉天城內軍署街李郁生寄廬函購郵票代價十足通用代金恕不作覆

回疆土俗[illegible]錄（續）

夫婦不和、隨時皆離異、回語謂之『揭土爾』、妻棄其夫者、不許動實中一芥、夫棄其妻者、家中所有任妻取携、子女亦各分認、夫得男、妻得女、離異一年之中、其妻或生子女、夫可承認、逾年則謂不相干矣、往往有離異數年、更數夫而仍歸前夫者、又有歷數年更數夫者、猶與前夫往來者、

回部產物、爲我內地所無者、畧記於後、沙棗形類窰棗色、金黃花、葉作金銀箔色、肉似細沙、味甘、回人取以釀酒、

胡桐、譯言業也、其村遍滿沙灘、或數十里成林其枝幹拱斜曲側、不任器用、間有端直者、亦不堅實、回人呼之胡桐、言僅可取作柴燒而已、夏日炎蒸、其津液自樹杪流出、凝如琥珀者、爲胡桐淚、自枝幹流出、色白如粉者名胡桐鹻、

硇砂、其堅如石、青黃赤白黑綠各色俱全、大小亦不齊、其生產亦異、有生牛馬腹中者、亦有生於蜥蜴及野豬頭腹中者、四民祈雨、則以柳條繫硇砂置淨水中、即雨、祈風、則繫之懸於馬尾上、祈陰則繫之腰橐、各有所祈之咒、莫不響應、回民及土爾樹、額魯特人、於夏日長行用以避暑、

雪蓮花、雪蟾、雪蛆、此三物皆生在雪山之雪深處、雪蓮花最多而易得、乃滋補之品、喀什噶爾特產雪雞、成群飛翔、極肥美、惟性燥、

夏草冬蟲、生雪山中、夏則葉生如韮、根如朽木入冬葉乾枯、而根蠕動化爲蟲、入藥極熱、

舍口、小鳥也、類似雞而喙爪皆紅色、生冰山中千百爲群、卵遺冰上、極寒之時、卵自裂、而雛鳥飛出、捕食之極鮮美、（未完）

世界珍聞及其他

國際人物

法海軍部長達蘭 一身兼任五要職

法國維喜政府自外長佛蘭亭辭職後、在一週之內政府一連改組三次、隨着三次改組這機會、達蘭海軍部長、貝當的繼承人、竟一瞬間身兼五要職、開了法國歷史上未曾有的先例、而五個職務、皆極重要、計內政、外交、海軍副總理、海軍總司令、使人懷疑他有什麼分身法、這樣大權集於一身、但據一般人說、他之顯赫一時完全是倖運、並非『能者多勞』的緣故、他是海軍學校出身、曾做過海軍少尉、第一次大戰、也曾參加過、一九二〇年升爲海軍中校、統率軍艦到來遠東、負保衞殖民地的責任不久就擢爲艦長、四十八歲時、做了海軍少將、這在法國也是前所未有的事、做少將的差不多是五六十歲有經驗的老頭子、他四十八歲便攫得此銜、一般地說來、要算不易、

一九三二年、晉級海軍中將、一九三六年便正式被任爲法蘭西海軍總司令去年六月法國的慘敗、其咎在陸軍、若以海軍而論迄今在世界海軍國猶有它的地位、所以貝當執政後、首先宣佈任達蘭爲海軍部長、

他的一生、永遠在海軍裡一步一步前進、不旁鶩不寬級、的確够得上是海軍專門人才、可是這次居然身兼五職、而且內政外交、嚴格的觀察、似非是維喜政府沒有合格的人、而是情勢的關係、我們只好說他是『時勢造英雄』吧！

【寫眞說明】中央警官學校東分校第一回卒業式

蒙古內地西蘇尼特 珍奇的校舍 女學校設在蒙古包內

最近蒙古內地西蘇尼特德王府附近設立一以蒙古包爲校舍之珍奇女學校、該校共有學生宿舍用包八個、教室用包二個、教師住宅用包三個學生共三十名、教師二名預定最近更募集新生三十名按蒙古人之女學校、從前曾有張北一校、現在已有二校云、

（下圖爲女學校遠望上圖爲學生及教師）

婦人生鬚奇聞

北京朝陽門外、陳七屯那個地方、有一陳姓婦人、年紀約在四十歲左右左頰下生一痣、垂鬚數十莖、約二三寸長、鄉人見之、頗以爲怪、據云、始生時、剃去之後、復又長出後不再薙、已兩三年、自恨異態、以爲係前生夙孽、見生人故嘗避之、按雜肋篇載、唐光弼之母親有鬚數十莖、長五寸許、宋史載、都下朱節妻鬚長尺許、徽宗賜爲女冠、七條類稿載、明洪武初、南京齊化門東街、達連婦人、有髭鬚長尺許、庚巳篇載、弘治末、湖北應山縣民間女子、生鬚長三寸餘、見邸報、亦作應山士人張本華婦崔氏、見實錄嘉靖間、枝江縣蠻市鎭有石姓婦人、年三十許、忽生髭鬚、市人聚觀甚衆、見縣志、又萬歷廿一年、嘉興包彥平、舘華亭余塘宋家、其隣侍姬、鬚長五六寸、二十餘莖、時年六十、自三十三歲始生鬚、拔去仍出、至五十歲而止見包彥平集稽堅瓠云予里人卓四者、商於鄰陽、見主家一婦、美色頷下有鬚三縷、長數寸、人目爲三鬚娘、黃州府志載埃康熙初、黃梅小金鋪胡氏女年將及笄、忽生鬚、長四寸許、剪之復出、綜上所說婦人生鬚的事、世常有之、班班可考、不足爲奇但是女子生鬚、與男子生鬚、根核上自有不同之點現代婦女、如面部有生痣的、偶或出鬚、切勿羞恥實係血氣的異稟所致云、

無線電 今日放送節目

四月五日（星期六）

午前

七、三〇（大連）初等日本語講座

八、〇一（新京）清晨音樂告知鋼琴獨奏幻想曲短調波蘭之歌

一一、四五（奉哈）經濟市況

午后

〇、三〇（新京）土曜音樂

四、〇〇（新奉）新聞告知氣象

四、二〇（新京）唱片（一）歌曲1相思怨2我不能忘記爾3口哨的安慰4望月懷人5勸君（二）夏威夷給塔阿獨奏1愛人的回到我這來（三）提琴獨奏1、無伴奏奏鳴曲

六、〇〇（錦縣）兒童時間唱歌1、錦州省歌2救生船3、滿洲放送進行曲4、荒城之月（日語）外二曲錦洲放送兒童歌曲團指揮王敬先伴奏紅光

六、二〇（新京）兒童新聞

六、二五（大連）中等日本語講座

六、五〇（新京）生活須知

七、二〇（奉天）省政時間

七、三〇（大連）家庭講話春季之衛生常識 大連東亞醫院長張家聲

七、五〇（新京）話劇傀儡家庭新京現代話劇團原作易卜生改編東方明導演姚遠

八、三〇（新京）新聞解說

八、四〇（北京）演藝

九、三〇（齊齊哈爾）評詞七俠五義（二二五）金慶風

一〇、〇一（新京）新聞氣象

一〇、三〇（北京）舞臺中繼

第150局 勢成和局（藍先和）

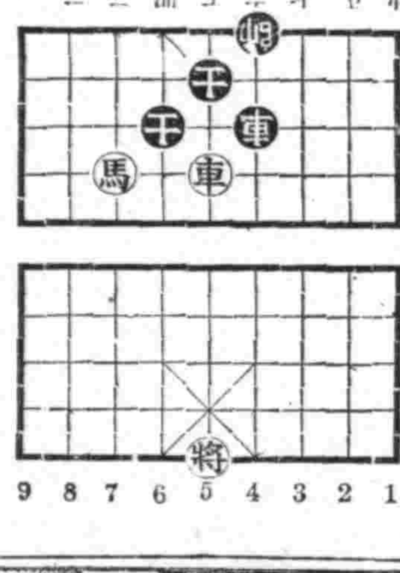

△奇妙文武着法

車二進三、帥六進一、馬四進二、帥六進一、
車二退一、象五退七、車二平三、帥六平五、
車三退四、士五進六、馬二退四、帥五退一、
車三進四、帥五進一、車三平六、士六退五、
車六退四、帥五平六、車六平四、

京城 都薬房淋薬

百發百中・永久根治・斷然好評

患十年以上的淋病與赤白帶 世界獨特的秘藥 即告大癒

嘖嘖好評 藥價二圓四圓八圓

奉天江ノ島町八 マむし藥房 四五五五

●主治效能● 此藥專治脾虛胃滯消化不良停食積氣吐酸嘈雜胸膈悶飽或多食油膩生冷宿食不化吐酸腹痛肝胃氣痛胃火胃寒反胃膈食凡屬腸胃各病服之特效

製造發賣元 陰華大藥房 奉天小南門裡 電話（四）二〇九三

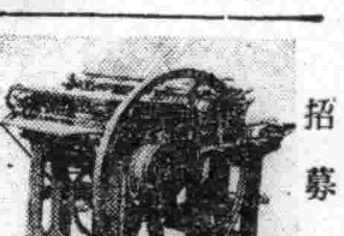

招募 代理

本所精造四、六、八頁印刷機器及手引式名刺機其他印刷應用諸機器現已出品仰印刷業者需備勿失良機另有樣本函索即寄並設印刷附屬品修理部

奉天市工業區二馬路北頭道東 榮久鐵工所

廣東金製 烏雞白鳳丸

說明 主治 特長

金勒先藥房

百效百用 心腹藥

心腹病症 百用百效多年胃病信者得救

總發行 德春堂藥店 奉天大東門裡華行胡同

德國白濁斷根專藥 梅濁剋星

五洲白濁一盒斷根

上海柯爾登洋行 特種梅濁剋星

哈爾濱道外正陽六道街口 柯爾登洋行

各埠經理處△大連△華泰西△營口△中西△奉天五洲△安東瑞祥泰△新京△中西△吉林△五洲△龍江中西藥房△洮南和發順

廣告事務請通 電話二一一八九七

雀斑

兜安氏利腎丸

使汝器官中最脆弱之一環 變爲剛健

腎臟之機構最易發生障碍影響整個體系之健康遇有疾患慎勿亂投劣藥傷斲此精緻之器官兜安氏利腎丸風行全球六十餘年藥性安全可靠主治腎虧，腰痠，背痛，風濕，水腫，膀胱炎，兼治淋濁。

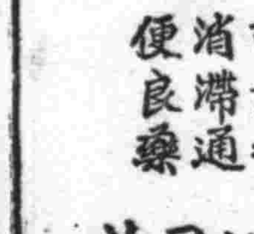

藥房均售

兜安氏小粒通便丸爲最温和可靠之消滯通便良藥

兜安氏西藥公司啓 上海江西路四八九號

KP-LLP 929

神衰體弱？？？請即購服 德國 ACA 補爾精

主治 神經衰弱 記憶減退 食慾不振 瘦弱無力 酒色虧損 性慾不振 麻醉纏毒 諸虛百損 經期不調 不孕無子

各大藥房代售 詳細說明書奉贈

阿葛公司 哈爾濱道裡中央大街八四號 電話六八九七番

交際場中 最怕蒲柳弱質

體格強健，精神煥發的人們，隨地都有生趣，你看那唧唧噥噥濶步街頭的現代健美男女，何等活潑。青年男子與妙齡女士，正如萬象蓬勃的春天，國家之至寶。然而世上可又有不少的人們，苦於青年早老，精神萎靡，弱不勝風者，相形之下，寧不愧煞！

究其理由，實因體內缺乏一種發育榮養所必須之維他命故。「哈利巴」即爲維他命AD之濃縮製劑，具有助長營養，增進發育，預防疾病，補體健身各種效用。

糖衣粒劑 味美易服 不腥不臭 無碍胃腸 量小効大 價廉品高

哈利巴

奉天市青葉町十一番地 田邊藥品株式會社

包裝 壹百粒・伍百粒

(14)HV 91

●本報文藝徵文三等當選●

黎明（21）

◇克大作◇胡鳳畫◇

嫁給姓錢的？銀棣給保媒！

不是嫁人、是傭給老錢家當娘姨、銀棣姐和我媽說的、這件事如果不落雨的話、我也許早被領走了的！

……

石松青忽然覺得一片黑雲、籠罩着他的腦袋上來、心像兩條鋼針刺的一樣、其實他雖然這樣大的青年了、可是向來不太懂得什麼是愛、什麼是失去了愛、秀姑是愛他嗎？他愛秀姑嗎？他只知道他用網打出魚來、他知道把魚放到魚簍里、他有時聽波浪打他的船板、他望着龍王廟好像家鄉那座石氏祠堂、祠堂里供着他已死去的爸爸和媽媽呆立在水里、却忘記是在水里、他揭開了一個

輕輕的過去了、

◇

他坐在蘆花叢里、喝着用魚錢買來的酒、隔岸飛起幾個鷗鳥他正在唱起他的水歌

—石哥哥……

秀姑從遠處跑來了、兩隻小紅粉結不住在跳着、笑像春天的燕子一樣、！

—秀姑…

—石哥哥、我由你送我的一瓶蝦仁炒黃醬、送給你佐酒吧！

秀姑笑着、石松青馬上從她的手里接過來一盤正散着葱花油味的黃醬菜他的嘴流出唾液四了、他的粗硬的手觸到軟嫩秀姑的手上、又使他感到一股說不出的癢意、秀姑的胖子、印出江、山、平底船、石松青、…

他（她）們都坐船板上了、秀姑不會喝酒、只吃幾塊肥魚肉一面從嘴里往外吐魚刺、繼續着說、

—石哥哥…總是龍王廟保佑你、你太好啦、這樣快樂着…看你那臉像關公！

石松青笑起來、

秀姑又抬起頭看這條流不盡的江水、

—這江太好看了、如果我長大了時、我一定要給你一同打魚、織網也學着喝酒、唱水歌！

石松青望了望隔岸的青山、青山頂上的龍王廟落着的兩隻烏鴉、又把眼睛移到秀姑白嫩嫩的臉和她洗過幾十遍淡藍色的衣衫、只感到她能是與奮、快樂、所以高着聲

—秀姑—很好！將來我們一齊打魚吧、我教妳織網、喝酒、我們的船終日停在蘆塘里、我們住在船上、可是妳能耐了這樣的辛苦嗎？

秀姑瞪了瞪眼睛說

—那有什麼關係、世上沒有什麼不來的事情、我也願意像你那樣的胳臂、與哥你那樣的歌、夕陽印在流河心的時候、給你在沙岸上燒飯、或者在船板上、哈！哈！…

她又低下頭去、好象腦袋里正展開有這實事一樣的笑了、

石松青聽了這的想跳起來、江波平穩的印出整個的藍天、風輕輕地過他（她）們的臉、蘆花飛到魚肉上、黃醬盤子里、船板上、石松青和秀姑的臉上…

又是一個月夜的時候吧、石松青在船上織網、忽然一個清脆聲、

—石哥哥…

照片＝爲意大利槍後婦人與郵便物集配人一同活躍配達狀況之一

婦女周刊

家庭食譜

咖厘雞作法

（廚下娘）

現在豬肉的價錢眞貴、竟和雞差不多少了、與其天天吃豬肉做小菜、倒不如調換口味、買隻雞來吃、况且正月裏大家正該快快活活多吃多玩啊！雞的煮法很多、我所知道的廣東煮法有燉雞、鹽焗雞、炆雞、蒸雞、白切雞、炒雞片、但我却最喜歡吃咖厘雞、

奉天的小食店裏、菜單上都幾乎有此一味、煮得不好的不論了、但煮得好的、價錢貴、也不見得整隻雞放在一起、這樣、例如你喜歡吃雞翼、他却給你一個雞胸他喜歡吃雞腿、他却給你雞翼之類、這時候銅鈿付了、却難免有吃得不痛快之感、

我的經驗却是無論什麼咖厘飯店之類所燒的咖厘雞、也不及我自己家裏所燒的好、記得在什麼地方也曾看見過一個好萊塢明星的燒咖厘雞法、她的方法是這樣、先把咖厘雞煮熟、除骨及皮、這些骨皮、及肚內附屬物用以燒肉湯、然後用牛油落鑊鍋先炒洋葱、煮至稍黃色、然後加咖厘粉及少許麵粉、一邊搗之在明火上煮三分鐘、加入雞汁然後再加蘋果片及鹽、蓋好、煮半個鐘頭、才加雞肉再煮半個鐘頭、即成、

這個方法我倒未曾試過、我的方法却兩樣、且詳細說明一下如下、

材料、一斤洋山芋、兩個大洋葱頭、幾個乾葱頭、二兩甜杏仁、一角苦杏仁、兩食匙半咖厘粉、一隻雞、細菊花牌牛奶一聽、

做法、洋葱及乾葱頭切絲、苦甜杏仁磨碎成糊狀、洋山芋連皮煮熟、熟後剝皮、雞切塊狀、大小隨意、

（一）鐵鍋燒熱、放油、油沸後、先把洋葱及乾葱頭炒熟、放在鍋中、

（二）鐵鍋燒熱、放油、油沸後、放咖厘粉、隨炒隨放少許少、放雞、之、至每塊均粘有咖厘粉稍熟、即放之於盛洋葱的那隻鍋內、

（三）杏仁糊加水、倒在雞鍋內、水以蓋滿雞爲最適宜、加鹽以文火煮之、約十分鐘即應搗一次、免燒焦、至雞將爛爲止、

（四）加洋山芋再煮、雞肉爛至可口時即成、

（五）咖厘雞已煮好、花奶一罐倒入、搗勻之即美味可口、這樣、咖厘雞煮好了、

這一味菜最好不過十元、但可供五六人大食、我個人的脾氣、以爲雞肚臍內的東西、不加入這一味、而用之以炒蘿蔔、加醋、即廣東人所謂炒酸臍腸、不過、無論怎樣、咖厘粉必須買那頂好的印度咖厘粉、否則煮起來不夠味、別怪這個廚師、還有、辣與否是隨意的、湯多少也是各人有各人的喜歡、不過這一種做法、以湯爲最好就是了、這些咖厘雞湯當時吃不完、還可以留待第二天拌麵吃哩、

春天裡、大家總想吃新鮮的小菜、諸君不妨買只鷄試試我這個新方法、不過吃得的時候、則忘記也買一只鷄送我做酬才好！

天然痘與種痘

＝蒼＝

談起天花

這種傳染病、大概人人都知道的、它有凶惡的魔力、國都新京、目前發生已歷、五十多天、患者達一百四十多名、死亡三十幾名、現在已告消滅、這種傳染力、眞令人可怕、每年世界上的人口、因此而死亡的、眞是積千累萬不可勝數、人民染了天花、即使由死裡逃生、萬幸不至禍及生命、但結果總會使你變爲醜態殘廢的人、不只個人的容顏上失了美觀、而且影響於社會國家的害處極大、俗語說、『一生子只算生一半』、『過了天花方保全』、可知天花的害人、較之有形的横水猛獸、還要利害得多

西洋歷史

上的記載、談稱、就十八世紀歐洲人民死於天花的有六千萬、美國土人死過一千二百萬圓、後因爲當時西班牙人民把天花傳到美洲地方、得患這病而死的、不下六百萬、又如墨西哥的人口總數有一千五百萬、沒有幾年工夫、害天花而死的竟達三百五十萬、在十幾年前愛西蘭島上的人民有五萬、一年裏頭、出患天花而死的竟達一萬八千餘人、佔全數百分之三十六、我們看了這般記載、眞是令人驚駭、

有些人說

『生死有命』、死的路故然是誰都要經過的、不過我們爲人一生、活到六七十歲或八九十歲死去、那是自然的死、但被這傳染病天花慘殺死的人、是多麼可惜、可是現在我們對於這種傳染病有了豫防的方法、就是大家都曉得的『預防天花須種牛痘』、所以歷年舉辦春季種痘運動、也就是爲減少天花的死亡率、

我國人民

對於天花的預防只知種牛痘而對於天花的傳染病症都未十分注意茲將天花怎樣傳染於人類發生的病症、及預防的歷史、介紹於後、以供大家參考、

天花發生原因

天花這種病症、無論男女老幼、都是要出的、一般人常說、這是胎毒、殊不知道這原是微生物的傳染、不但是肉眼看不見的東西、就是在科學最精的顯微鏡、也不容易檢查它、但就發病上的試驗、在發疹灌膿結痂三期裏都能傳染別人、所以天花在這期裏、患者的一切分泌都含有微生菌的存在、故而它的傳染性也很普遍、

天花傳染於人的方法

天花這種微生物、不怕乾燥的、往往它退落的痂屑、飛散在空氣裏面、所以患者的病室、最易於傳染性的、大凡經過天花病室的人、或使用過患者的物件、不但自己直接受害、還要成爲帶菌者、到處傳染別人、因而我們在處理方面、是絕對先注意隔離患者、不讓健康的人與患者接近、其次病人的衣服、食器、被褥、各種傢具、玩物、書籍、食餘殘物等等、都可爲本病傳染的媒介總而言之、凡與患者接觸之物、莫有不是傳染的、（未完）

主婦怎樣處理多數的孩子 獻給幾種方法

馬靜

當茲非常時下、國家是如何的需要優良國民、以資共同來建設我們的東亞新秩序、所以政府方面積極提倡獎勵家庭主婦嬰兒愛護、歷年在各大都市舉行嬰兒愛護身體健康檢查對家庭主婦愛護嬰兒的優秀給予賞品賞狀、以資鼓勵促進她愛護嬰兒更深一層之保持、次者可以免力策進、並可以喚起家庭主婦對嬰兒應加十分之重視、

然爲造成第二代優良之國民、必須由家庭主婦們對嬰兒要特別謹愼愛護、所以主婦對孩子多了到四五個、或七八個的兒童、應對於他們的一切處理、應當如何整理、便感覺到十分困難、這裡有幾種最信適的方法寫在於左、

（一）睡眠前讓大兒童按秩序的把小衣脫下、相互來請助于小兒童依次的衣服脫下由大兒童各人疊好並襪子等、放在各人被褥枕頭傍近、以便明晨早起時舉手可得、

（二）吃飯時應每人一碟菜各人使各人的碗筷、免得大家因錯用碗筷、或吃一碟菜彼此爭食、會引起吵鬧連天、

（三）不要給他們錢用因爲能使他們養成種種惡劣習慣、你們要多買些好糖與水菓、每日酌量在飯後分給他們、

（四）你在暇時可講些故事給大兒童聽、讓他們記着可講給小兒聽、

（五）對兒女要有公正心、不要偏疼愛一個要一律看待、否則他們就會向妳糾纏不清的、

（六）應當買些富於研究性有興味的書畫、讓他們專心用意去琢磨、一方面能啓發智識一方面也是使他們安靜的一種、

洋火的經濟使用法

近來滿洲之洋火砂糖、的成爲使用不便之勢、即一根之洋火、一匙之砂糖、均精心使用、今略述洋火二三最經濟之使用方法如下、

△於瓦斯上點火、切勿中途或滅或熄、如能連續煮物、不獨洋火、即燃料亦甚經濟也、

△於味之素空罐等上置以不用之衛生筷子、或粗之紙鈕、備置於瓦斯台之旁側、一引火唯一根洋火、即可充分使用也、

△若買齊家庭使用之洋火時、首先要將紙貼於紙盒上、有藥品之三處上、只用其一處、如其處之再堪用時、須將紙揭下、亦使用其次者、如是則可以至最後之一根、得以完全使用下來矣、

水壺內放新棉花可保持不漏

附鹼棉花的用途、鐵壺內須放新棉花一團、因水內有炭酸鈣等類之結合（所謂水鹼）、如壺內有棉花則水鹼就可以掛於棉花上、壺內既沒有水鹼糊着、自然漏的也就慢了、棉花上若糊滿了鹼、可以拿出來擦東西用、壺內另換一塊、茲將鹼棉花的功用寫在下面、

一、可以擦電鐵的東西、

二、可以擦洋磁盆的油垢、

三、可以擦茶具的銹滯

四、可以擦銅器使其光亮、（續書珍）

注意!! 煙毒・酒毒・茶毒

★應當怎樣救治？

煙酒茶、拿現在來說、可以說是人人極嗜好的東西、因爲喜於這樣嗜好的人、無論他們手中錢數多寡、或是忙與不忙、一天之內、總得想要抽點喝點、他們若有一天不抽不喝、就覺身體不舒服、或有多大事沒辦似的、從此就可以看出煙酒茶在人群的生活上、是佔如何的地位了、然而有一件、煙酒茶在人群生活上、雖然佔了一極重要地位、然他們所給人的害處、也眞使人不禁爲之時時驚嘆、今使大家明瞭起見、特將煙酒茶的弊害並其解救法、簡述於後

煙的弊害

煙草對於人的身體、雖然也有一時之好處、如消愁解悶、提神去勞、但我們詳細究查、他所給人的好處、總沒有他所給人的害處爲甚、因爲無論任何煙草、裡面總是含有很劇烈的毒質、就如尼古丁之類、按一般學者來說、吾人若將尼古丁二滴、滴在貓或犬的舌上、貓犬於二三分鐘內、定要即時死去、此外就是不會吸煙的人、若是使他吸上一隻煙、那人馬上也會昏迷的、以外若是再叫他多吸上幾支、那人也許就要得中毒的危險、由此就可想見煙之毒質、是該有多麼劇烈、所以一個常日吸煙的人、他的胃腸不但容易衰弱、常患便秘與食慾不振、並且所有諸神經也會容易衰弱的 所以久日吸煙的人、應當要有節制才好

酒的弊害

酒和煙、可以說是都是有害而無益的東西、因爲我們知道、酒雖能味美適口、助人愉快、但牠總是一種最有刺戟而傷胃腸的飲料、因牠主要成分是醇、醇又名酒精、還醇一至人胃腸內、不僅妨害胃腸諸機能、使人食慾減低、並且更能殺滅細胞、使人壽命縮短、因爲細胞久受酒醇刺戟、細胞一定會早老衰亡、細胞數目若是一減少又無新細胞繁生、那末身體定會先衰而早亡的、因爲人之強弱、乃以細胞多寡爲轉移、所以說酒是戕身毒藥並不是甚麼過言

茶的弊害

茶雖然芳香適口、令人神志清明、然多飲之、也能會受其害、因茶內有咖啡素、焦味油、這些成分不但能興奮大腦、使大腦受刺戟、並且更能刺戟食道、使胃壁腸管都趨硬化以致發生種々障碍、如阻碍食物吸收、消化、並大便秘結等、此外常嗜茶的人、到老年的時候、更容易得茶寒、心臟病、以致很好身體、竟陷於不起狀態、這眞是一件令人可惜的地方！

綜合以上來說、煙酒茶既爲有害之物、而又爲人人極嗜好的東西、那末吾人怎能設法解除其害呢？最好是要服用「若素」、因爲「若素」不僅是胃腸聖藥、同時它也有發揮解毒的作用、因爲本劑除含各種酵素與諸營養外、並含大量「維他命」在「維他命B」裡、有一種成分名叫「夫拉濱」、它最有解毒的作用、所以嗜煙酒的人、若想解除毒質、非多服維他命B」的成分不可、「若素」既是「維他命」最多聖藥、所以對於解毒作用上、是最有顯著效果、此外「若素」又能賦與細胞活力、提高胃腸諸機能、使身體永保健康、所以希望有煙酒茶嗜好的人、就請多服「若素」吧！

錠劑 二十五日量 壹圓六角 八十三日量 伍圓
粉末 三十日量 壹圓六角
奉天信濃町十七號 若素製藥株式會社

若素教育奉公
向全國小學校寄贈
若素教育掛圖

爲促進教育之發展、敝社乃施行向小學校寄贈「若素教育掛圖」、此圖須以兌換券兌換之、該券即附於若素盒內、希服者得此券時贈於小學校、由校方集合六枚、寄至敝社即可兌換掛圖一張、關於詳情另向小學校通知。

專門風寒救急膏藥
王潤川膏藥店啓

強精補腎丸
此藥專治男子老少腎關不固夢遺滑精房勞過度精血
總發賣奉天大西城門外路北九州大藥房

民益鐵工廠出品
奉天西小河區惠工街二段二九一 工業區一馬路
發明發賣人王伯勳
專造苞米蕎麥各種穀物立式麵磯及高粱精白機自動香油機豆腐磯昇降機擦米機並其他糧米機之修理按裝備有樣本說明書函索即寄

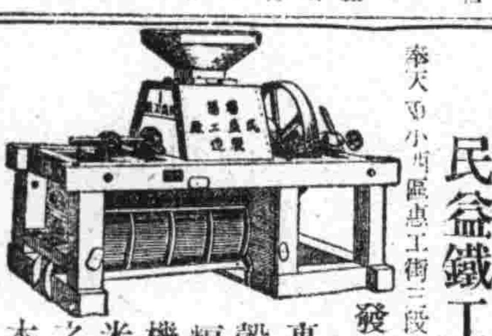

奉天省長許可
蔘茸補天丹 烏鷄調經丸 益母還魂丹 加味二仙丹 硃珀安神丸 回陽化陰膏
主治各症列下
本號出售小成商標各種良藥功效偉大久已馳名遐邇藥類頗多不及備載僅將著名成藥列後
奉天市大北街白塔寺東第二胡同 德慶增藥房製 各大埠市均有代理 電話四・一九五一番

招生
五月一日新學期開始
▲由本校畢業後考驗合格者最多
▲現有在校學生三百餘人
▲校中設備完善堪稱爲全滿第一
一、新式練習車十餘輛、此外並有載量
車、二、實習場寬敞、三、以電影教授、四、各種實物標本達數千件
五、教室宿舍設備完善、六、修理實習工場設備完全
另備職業免費介紹部招各科人員
本科 三個月卒業 五十名
受驗科 一個月卒業 [illegible]十名
速成科 三個月卒業 五十名
學則贈送
滿洲國公認
奉天合同自動車株式會社
從業員養成機關
滿洲自動車專門學院
奉天合同自動車株式會社取締役
學院主事 岡義夫
奉天商埠地十一緯路五號 電話二一二九四四番

本社廣告事務請通 電話 二一一八九七

品質世界的
母乳代用品
森永牛奶粉

盛京時報 晨刊
光緒卅二年（明治卅九年）創刊

發行人 染谷保藏
編輯人 菊池貞二
印刷人 東光明
發行所 奉天市稻田町九號 盛京時報社

健康之酒 一新 八王寺醸造工業株式會社

論說

摘發惡德商人 （葉）

統制物質。規定官價。並或施行通帳配給制度者。蓋所以抵制惡德商人之居奇暴利而期一般人民得以圓滑利用生活必需品也。管理匯兌。限制滙運。並或停止銀行貸物貸款者。亦所以抵制惡德商人之囤積走私而期當地人民之供用不匱也。是則凡此非常時下之非常法制。無一不爲便民利民而設。亦無一不爲防止惡德商人而設也。質言之。年來一切物質之所以缺乏暴騰。市價以紊。民生以蹙者。雖受非常時局之影響。但其影響並不深刻。倘能上下協力。緩急互助。原可克服時艱。可奈此輩惡德商人。滔滔皆是。銅臭薰天。旣不知道德爲何物。更不知今爲何世。世爲何年。惟知乘機居奇。暴利肥己。不惜窮智殫慮。不惜病國害民。衆唱一吹。惟利是圖。於是物價日騰。物質日缺。國家建設計畫。受其澎響焉。人民生活力。亦受其影響焉。當局深抱痌瘝。愛民心切。爰有統制配給諸法之規定。庸知定法雖良。而一經此輩惡德商人之手。依然鬼蜮百出。壞法擾利。如其不信。試舉數例如下。

（一）配給制度中辦理成績較爲完善者。莫如配煤。以前足半噸者。赴營業所領煤。煤質旣純。分量亦足。其不足半噸赴小賣店領煤者。則私羼土石。並或故意積壓時日。以使逾限。蓋營業所爲官設。故知守法。小賣店爲商營。故無處不暴露其惡德也。聞以後煤之領放。均將歸諸小賣店。實可慮者。（二）以前配布。先發布票。尚可遷票查帳。此次配給大絨。只用通帳。無票可稽。故各經手商店。大都略放若干匹以掩耳目。一日而罷（原定九日）。後至者。則以放完二字搪駕矣。（三）紙烟隔日配給一次。所放者多爲非暢銷品。若商神牌等暢銷品。則聽口中從不一見。私相販售。每盒竟逾原價倍許。且每晨在聽口爭領者。什九皆爲小販。領到手後。轉身即向街頭兜售。大暴其利。其眞嗜紙烟者。仍須用大價購吸。（四）白糖洋火。非領不到手。即有附帶條件。所謂附帶條件者。則爲領糖一斤或洋火一包者。必須另外加買其他滯銷品一兩種是也。（五）麵粉私運。勢所不能。而私麵暗銷。隨處皆有。其代價。最高者竟達三十圓。比來每到晚間。各街口多有臨時行商大量出售各種麪食者。値殊昂。其麵質頗不惡。並非摻麪改造。試問此輩旣無許可。何來如許麪粉。惡德之原。不攻自破。（六）麵包店中。例由組合依量配麪。而近日往買麵包者。每每碰壁。據聞彼等所領配給之麪。袋僅六七圓。値此白糖雞卵缺賣之際。製售麵包之利。殊不如暗將原袋轉售之利爲大。衆且省工省事。當此私麪暗騰。此說頗近情理。（七）前次所配給之豆油。至今尙有未領到者。自旬日前傳有香油統制之訊。店中香油。即不復見。而擔挑零售者。反日見其多。旬日前每斤尙爲一圓。今則一元五六矣。同時豬油油脂。亦莫不增其價焉。

舉此數例。以證惡德商人之欺人壞法。統制配給制度。旣爲防止惡德商人所設。而破壞統制配給制度者。仍爲此輩惡德商人。故欲明統制之有效。配給之圓滑。必須根本解決。所謂根本解決者。卽嚴懲此輩欺人壞法之惡德商人。徹底摘發。臨以峻刑。尤須將一切配給物品。改歸各分區代放。勿再使商人經手。則統制配給制度。庶幾其圓滑有效矣。

暫定物動實施計劃 日閣議正式決定

特徵點在於共榮圈自給自足

【東京四日電】關於東亞共榮圈之自給自足、尤其鐵鑛、鋼煤等自給爲目標之昭和十六年度一般物動計畫、本年一月已決定概要、爾來以企畫院爲中心、關係官廳間、調整實施計畫案中、而生產計畫輸入物資關係等、仍明有適格之必要、暫時設定昭和十六年度第一四半期暫定物動實施計畫、在四日定例閣議、正式決定、茲誌此實施計畫之特徵如次、

一、以東亞共榮圈內自給自足爲目標、完全脫離依存英美、

一、爲促進基礎物資鐵鋼大增產、採取高度重點主義、

一、軍需及爲計畫產業、優先配給、

一、昭和十三年度開始之生產擴充計畫、漸顯現成果、加入於此次之物動計畫、

於國內重要產業方面、生產力擴充計畫、自昭和十三年以來、亦相當進展、於物資動員計畫上、有甚大貢獻、殊堪欣快、又滿洲、中國及共榮圈內之物資獲得、亦收有相當效果、在重要部門中、對應內外情勢之緊急需要甚多、今日努力之物資節約、更須特別考慮、蓋不得不對物資、加更進一層的協同規正也、於今我國將逢空前重大時局、官民當一致使本計畫圓滑運營、以期綜合國力育成培養而無遺憾、

官民一致使無遺憾

星野企劃院總裁談話

關於第一年度四半期物動實施計畫之設置、星野企畫院總裁發表談話如左、昭和十六年度物資動員計畫、於年度計畫作定之際、須對物資供給力、算定之基礎的生產計畫輸入物資獲得程度、有正確把握、更須對各重要部門加以充分檢討、以樹立即應內外諸般情勢之有效適當計畫、故所有方面、皆必要精緻廣汎之基礎資料、現在急急整備檢討資料中、不日可見完成、鑑於現下內外情勢、爲使國家諸般運營不受障碍、已樹十六年度第一四半期暫定實施計畫之成案、本日由閣議諸議決定矣、此第一四半期暫定實施計畫、當然可對於十六年度物資動員計畫之確定調整、更鑑於於今國際情勢之推移、物資需給之調整、極力使之即應現情而計畫制案

商工大臣後任 決定豐田中將

【東京四日電】山林商工大臣之後任、已決定海軍次官豐田貞四郎中將繼任、

張總理 視察海口

【錦州專電】視察錦州省政情之張總理一行、已變更日程爲視察興城縣一帶之海岸線計、遂偕松本秘書、竹之原建築局長、藤島第二鑛務科長等、於四日午前十時五分由溫泉飯店出發赴海口、於同海岸聽取鄭興城縣長對海事事項等現地報告、後轉赴秦家屯、於海風中視察同地附近約四十分鐘、午後零時三十分再由同地出發返興城、尚同夜休養、於五日午前九時十九分自興城出發同十時五十分抵達、赴省公署聽取一般省政情況、午後預定去四九六部隊慰問傷病兵云、

陳嘉庚再選議長

【新嘉坡三日電】於前自二十九日在新嘉坡開會中之南洋華僑戰禍救濟委員會、南洋華僑委員會議長一席陳嘉庚再當選、陳嘉庚一反親日由抗日運動引退之聲明、更聲明今後再當指導地位云、

石油輸日 美國繼續許可

【紐約三日電】關於美國對日石油輸出之依然繼續、最近新聞、雜誌等大加指摘、促政府對策、論調雖頻、當輸出實際業務者之美國當業者觀測、則一致認爲果遠東不發生新情事、對日石油輸出無禁止之意、據所傳華盛頓官邊之見解、以爲現在爲避與日本構事、以合理的分量對日輸出石油、或採類似輸出許可之方針、蓋恐故意禁止對日石油輸出、與日本荷印進伸之口實也、石油業者不斷與國務省連絡、探聽當局之意向、尤以加州之石油事業、對日輸出如何、有甚大影響、當業者中亦有爲備萬一之場合、考究種種對策者、燃料重油之在庫額過去三年間爲一億桶、現在減爲五千七百萬桶矣、

我國鐵鋼增產要綱 〔上〕

爲對處美國碎鐵禁輸後之新事態、日滿華三國鐵鋼增產計畫之確立、在東亞共榮圈鐵鋼資源之需給自足確立高度國防國家建設上、益加其緊要性、故政府即應昨年末日本已見確立之鐵鋼增產要綱急策定『滿洲鐵鋼增產要綱』近已得成案、上月二十六日經國務院會議審議、本月三日得參議府會議諮詢、四日正式發表矣、

一、方針

鑑於鐵鋼在軍事上產業上之基礎的重要性、及共需給關係之現情、爲以日滿華三國共通之鐵鋼政策根幹、使東亞共榮圈鐵鋼資源自給自足之確立、脫卻對第三國之依賴、滿洲國與日本同以國力總動員積極的謀其鐵鋼資源之急速開發、以協力達成自給自足的鐵鋼政策之達成、資國防力之充實、

一、要領

（一）日滿華鐵鋼生產力擴充計畫、以不依賴第三國碎鐵之方針爲目標、而確立東亞共榮圈內自給自足之鐵鋼一貫作業者、

（二）滿洲國鑑於其鐵鋼資源賦存之狀況、基於適地主義、担當日滿華鐵鋼生產力擴充計劃之重要部分、

（三）關於製鐵用資源、尤以原料煤之配分、依日滿華綜合的見地、確立適當的配分、

（四）日滿兩國依本方針、對計畫担當之企業體爲保持共運營對於必要之事項、基於一體的見地、講合理的措置、同時促進兩國主要企業間確立連繫、

（五）關於國內製鐵用煤之供給確保、講必要之積極的措置、依其必要限度、考慮製鐵企業體之粘結性、作原料煤礦之直營、

（六）滿洲國之鐵鋼開發第二次五年計畫、概依右記各項定具體的目標、

一、普通鐵鋼

（甲）銑鐵 除國內地賣冷鐵、原則約一貫製鋼化、並或考慮對日供給、

（乙）半製品謀國內壓延用及非日本鐵鋼一貫作業之旣存單獨壓延設備運轉用半製品之供給充足、

美扣留船舶案 德意再提抗議

【華盛頓三日電】駐美德國大使館、二日已對美政府、提出關於扣留船舶之第二回抗議、據確聞、德國側抗議內容、一、速行解放船員、一、對船員之乘船復歸不加何等限制、意大利側之抗議、亦沿同樣之線云、比第一回抗議更爲强硬、一方哈爾國務長官、二日與記者團會見、言明美國此次之行動始終返復於合法中、而美國無論對如何抗議、或將皆與一駁云、

意對墨抗議

【墨西哥城三日電】意大利公使墨里亞洛遂公使三日對墨西哥外交部、關於墨西哥政府捕拿意大利商輪十隻事件、提出抗議、要求即時返還、他方、德國政府似尚未提出此種抗議、

英軍在希臘登陸 向猶哥國境前進中

【柏林三日電】關於英軍之希臘上陸、德報皆未報道、堅持沉默、迄三日夜、DNB通信始發表英軍由希臘上陸向猶哥國境進軍中、其報道如左、據波斯頓放送局報道、機械化部隊及傘伊爾軍所屬英兵數師、由希臘上陸、由沙羅尼加向猶哥國境方面前進中、關於國境一帶馬其特尼亞地方之英軍兵力、據該放送局推定約爲七萬五千、更據合衆社傳、最近一週間在猶哥國境集結之英兵力爲十五萬乃至二十萬、又有謂不下三十五萬者、希特勒總統於一月三十日演說時言明、英軍於大陸一角出現時、德國即時擊滅之、由此事實推之、德國之發表英軍希臘上陸、乃德國即將對希臘猶哥方面、出何等決定的積極行動之前提也、殊堪注目、

德外交官撤退

【貝古拉德三日電】據確聞謂猶哥國內駐在之德國全領事館員及公使館員已接到柏林撤退之命令矣、

猶哥沿岸要衝 敷設機雷

【紐約三日電】據到達當地之情報云、自猶哥勸員後一切對德防禦措置至三日已全部完了、尚奧大利亞海岸之猶哥船二隻因觸機雷而沈沒、據此猶哥秘於沿岸要衝敷設機雷之事已判明云、

意公使館員撤退

【紐約專電】據伯爾格蘭德之情報云、意大利政府以四日夜半爲期命令駐猶哥意公使館全體官員撤退、但瑪納里公使尚駐留伯爾格蘭德云、

匈首相自殺原因複雜 前外相組新閣

【布達佩斯三日電】據匈牙利政府發表、狄烈基首相之死因、爲手鎗自殺、驚此發表、內閣又毅然總辭、同時議會亦發表無期休會、匈牙利政界、呈悽慘的緊張、受理閣員辭表之霍爾底攝政、即着手詮衡後繼內閣之領袖、迄三日午後、任命前內閣外相拉廸斯來巴爾頓爲首相、該氏、即時組織新內閣、關於狄烈基氏之自殺原因、政府方面皆緘口不談、外間有種種臆測、傳內閣將四十八小時內、爲明確情勢、對某重大案件、作重大協議、更據與此關聯之一說傳稱、狄烈基因不肯允諾德國關於對猶哥攻擊之對匈要求、遂擇死路者、

【布達佩斯三日電】狄烈基首相逝世後組閣之大命爲巴爾頓匈牙利外相所受、及是日晚乃告成功、茲則該氏兼任首相並外相矣、然前內閣並無何等變更云、

英・美兩遠東軍首腦 會見交換意見

【馬尼拉四日電】鮑巴摩英國遠東軍司令官、於四日午前乘軍用機克勒歐巴特拉號去香港、鮑總司令官繼昨三日後復與美國駐軍司令官伴同下視察威廉瑪金勒要塞、正午出席哈特亞細亞艦隊司令長官主辦之午餐會、同夜出席捨雅高等事務官主辦之晚餐會、席上英美兩遠東軍首腦之接觸、其意義頗堪重視云、

英美遠東軍首腦會議 乃係宣傳煙幕

【紐約三日電】鮑巴摩英遠東軍司令官赴菲律賓訪問與哈特亞細亞艦隊司令官以次美國軍事關係首腦者皆曾會見、此顯含東方面英美現地軍事當局者之間最近之重要連絡會議之意味、頗堪重視、一部報亦皆大舉報道、此會談之結果、於遠東方面之英美軍事提携、並致生出何等具體策略、對會談內容、菲島當局及美國政府皆保守沈默、另據馬尼拉電云、相傳該會乃係以英美之共同使用新嘉坡問題爲主要議題、然根據此報道、據遠東關係方面消息靈通者觀之、所謂共同使用新嘉坡而予日本以重大影響之問題、現地當局者之間、未必可能進行相當之討論、關於此項問題、更非英美政府間之重要所欲進行者、故此次會談謂新嘉坡問題係重要議題者、不値深信以爲眞、而其結果、謂此問題已有何具體化程度更應視爲疑問、鮑巴摩軍司令官之訪問菲島、與美國現地軍事當局會談之眞實意義、僅如最近之美國艦隊訪問澳洲等於太平洋方面美合作强化之宣傳上煙幕手段而已、

對英態度 法取愼重

【維西三日電】達爾蘭副首相、三日自巴黎歸還維西、即與貝丹主席以下政府要人協議中、衆信如新聞紙所傳、法對英國之對法國護衛船團攻擊採取反擊手段採用、法國政府暫不考慮、法政府目下與美政府交涉中之食糧輸入問題未解決以前、大抵對於英國似不取非常手段云、

巴拿馬日僑撤退

【羅欣札爾斯三日電】自駐巴拿馬共和國某商會三日達當地情報、巴拿馬國最近改此外國人取締規則、對日本人甚加壓迫、僑巴拿馬之約八百日人漁夫及商人、本爲生業而活動、竟以間諜嫌疑投獄、因不可安居、大部分決定撤回本國、第一回撤退者、予定乘二十四日巴拿馬米帆之白伊諸斯阿里斯丸首途云、

渝設貿易・食糧兩部 駐外大使異動

【香港三日電】據當地大公報之重慶消息云、重慶當局甚於此次全會之決議案、新設對外貿易部食糧部二部、現有之經濟部改爲工商部、並由陳公甫任對外貿易部長尙隨郭泰祺之轉任外交部長、駐英大使以及駐蘇聯邵力子、駐美胡適等亦更迭、駐蘇駐美兩大使目前一時選擇適任者頗感困難、結局前者將任用孫科推薦之人物、後者以王正廷乃至宋子文最有力云、

關于對華喚起日本注意 英巴特拉次官言明

【倫敦三日電】巴特勒次官、二日在下院對一議員之質問、關于中國問題最近經重光大使、已喚起日本之注意等云、答辯如左、英國政府、近來凝視對于在華外國權益之日本之政策、尤其對于英華貿易之影响、最近對重光大使、屢次提出英國政府之抗議、對日本之政策、於現狀到底不能贊同等等、已喚起注意、

渝八中全會議決之 大批重要案件

【香港四日電】二日閉會之八中全會、通過戰時三年建設大綱等八十餘案、據中央社重慶電、除『戰時三年建設綱要』外、重要決議之要旨如次、

一、財力 動員 生產擴充、統制經濟實行之件、直接稅體系擴大、起過利得稅嚴格徵收、消費稅源寬制度試行、分明增產方法、改正勞働時間延長、全國技術員、動員、各省通過稅禁自由徵收、金融檢查嚴格價格公定、

二、國內各民族及宗教國之翕合團結促進之件、對邊境各民族加一切設施、培養自治能力、努力邊境及鄰接地方教育民生經濟開發、

三、即應戰時需要各省、田賦暫由中央、管理以便就制整理之件、

四、行政部門設貿易部與糧食部之件、

五、人力、物力、財力之政府、動員、戰時經濟體系確立之件、

六、各省各縣產業制度回復之件、

七、鹽、砂糖、煙草、酒等、消費品專賣計畫之件、

八、桐油統制辦法改正之件、

九、設置西北灌溉局以便西北各省水路之便之件、

十、繼理十年國防計畫分明實施之件、

十一、關於香港移民法撤廢與英交涉之件、

二次爆擊辰谿 敵盡毀滅

【○○基地四日電】華中艦隊報道部發表、

一、野中部隊長率領之海軍航空部隊於二日午前、行第二次對辰谿（長沙西方二百八十粁）之大爆擊、對前日爆擊幸免之敵軍需品倉庫加以轟炸、各倉庫瞬時即火炎大作、附近一帶如火海、

一、船田部隊繼率江上飛行隊於爆擊辰谿同時、對第一線戰區之敵據點石門街加以攻擊、中央部之大建築物四邊皆遭轟炸而起火、更至蕘渡街對行於道路上之車輛約百輛、皆完全炸毀、予敵以重大之損害云、

郭泰祺就任外長？

【倫敦七日電】郭泰祺駐英重慶大使、奉重慶之指令、近將歸國、衆料似將代王寵惠任外交部長、郭大使談稱、在重慶未有任何發表以前、不能作何表示等語力避一切之言明、

八日公布法令

三月廿六日之定例國務院會議可決之左記諸件、因經三日之參議府會議之審議、預定四月八日公佈

一、國務院官制中改正之件、

一、大公使館職員定員令中改正之件、

一、領事館職員定員令中改正之件、

一、日本國青年學校入學者處理之件、

一、關於株式會社大興公司所營有獎儲蓄業之件

一、滿洲鑛業開發株式會社法中改正之件、

一、滿洲電氣化學工業株式會社法中改正之件、

一、康德八年度一般會計追加預算（第二號）

晚晨刊共三大張

工場財團公告

茲奉天市大和區若松町第七十二號滿洲千福釀造株式會社對於奉天市大和區若松町第七十二號奉天市大和區紅梅町第七十一號合併地所在之工場而所屬之機械器具應新屬於工場財團者因工場財團目錄記載之追加而有變更登錄之申請故就屬於右財團之動產有權利者或扣押假扣押或假處分之債權者應自本公告揭載之日起三十二日期間內須將其權利呈報於本公署但屬於工場財團之目錄備置於本公署以供關係者之閱覽

康德八年三月十八日 奉天市公署

緊要聲明

敝人於康德七年十一月廿三日將大滿洲警察被服廠股東一切權利完全兌與楊岫峰君接收手續交代清楚自兌之後與敝毫無關係再有同社社員潘修自於同時自動退出手續業已兩淸自退之日起脫離關係特此合同鄭重聲明

出兌人 潘桂庭 修自

聲明店員解僱

啓者敝號店員曲登治因另有他就嗣後該人在外任何交往與敝號無關特此登報聲明

小北街一段八十號 永和福啓

遺失支票聲明

啓者於康德八年三月二十六日由承德中央銀行匯瀋陽中央銀行照付第三七九號支票國幣一千圓因不愼途中遺失無論落於何人之手概作無効特登報聲明

聲明人馬翰三

手戳毀壞聲明

啓者敝人之手戳不愼毀損不能使用又新刻方形水晶石手戳壹個除登錄更變登錄外恐未週知特此登報聲明舊印鑑廢止新印鑑照常使用

聲明人 李幹臣啓

地照丟失作廢

茲有安慶升領名坐落瀋陽縣四王堡村後馬門子屯西則地八畝東至程姓西至劉姓南至道北至泡子不愼丟失除呈請縣公署補發新照外此照無論落於何人之手概行作廢特此聲明

聲明人安慶升

遺失滙票作廢

敝人於康德八年一月六日於新京益通商業銀行滙奉天該行照付不記名三十二號支票四百圓又三三號支票國幣四百五拾圓因郵寄遺失除向該行掛失領欵外特此聲明作廢

聲明人 顧馨亭啓

遺失支票聲明作廢

啓者康德八年三月十一日由海城中央銀行匯瀋陽中央銀行照付七三二號國幣六千八百元正因被盜丟失除向該行掛失外無論落於何人之手概作無效

奉天小東街 東興湧啓

土地執照名章遺失作廢

姓名房姚氏所在懷德縣柳楊村柳楊屯地號第一四八二號地目旱田面積九九六零方米等級五五級舊執照十四畝又名章一顆文曰房姚氏以上物件不幸遺失除呈請補發外合行刊登報端聲明作廢

懷德縣柳楊村柳楊屯 房姚氏啓

既能脫離苦海速登彼岸
又能強身增精如神

請用

新法斷癮

能莫爾病

醫學博士・理學博士 松下植二先生創製

贈送樣本

敬告苦於麻藥中毒諸君 有家敗身亡之虞的麻藥中毒必能迅速痊癒 無論醫家或中毒者一經試用本劑能得他藥所不能得之信顯至於藥價之低廉效果正確神速更能令人滿意請用本紙記入尊名函索說明書

總製造發行處 藤定洋行醫藥研究所 大阪市西成區玉出通二丁目

經理處大正堂商店

壯丁檢查巡禮（三）

本報特派記者 楊森

美談

南人齊連仲、年二十一歲、雙遼縣保康村白興吐屯人、性情忠誠、家境充裕其父廣有、現在開通鐵道警護分所管內愛護團白興吐分團長、對於愛路工作、曾建樹莫大功績、素日連仲在其父教導下、已養成優美之素質、及康德七年度壯丁檢查開始之時連仲雖然呈報、但恐檢查時、名落孫山、於是決定請纓、遂懇託主管之開通鐵道警護隊保康警護分所長巡監補目黑豐太、轉向徵兵官呈遞志願推薦書、徵兵官接到推薦書後、心中非常高興、當首先檢查連仲、結果成績佳良遂行選錄連仲頗感榮幸之至云

黑岩徵兵官談話

余前在昌圖、梨樹縣檢查壯丁時、由協和會各方面援助、而獲得良好結果、及至雙遼縣檢查時、壯丁逃亡事件雖未發生、但因人民教育低下之故、壯丁年齡有不相付者、其他尚無任何事故頗覺滿足

在檢查壯丁以前、人民未能徹底、及開始之後對壯丁檢查之種種嚴勵、人民始知國兵之真精神、此種不徹底之原因、純係舊政權募兵之劣習深印於人民腦海中、遂成〃好人不當兵〃之俗語、希望官民協力宣傳、使人民打消〃好人不當兵〃之觀念、而養成〃好人當兵〃之習慣、本來在舊政權時代殘留之俗語、與新國家壯丁檢查、並不相同、國兵法實施、壯丁檢查、純係養成良民良兵之主義、人民對此點應理解、

余在此地檢查壯丁時、對壯丁之名、很覺有趣、如狗不理、傻子、狗剩、二禿子、占柱、磚頭、等等甚多、再沙眼及花柳病患者亦有、以上之各種地方、純爲人民教育關係但普及教育、又非速事只可漸次努力向上改善云云

郭双遼縣長談話

當此我國實施國兵法、第一次檢查開始之際、實可稱爲我國建國史上、開一新紀元之大事業、在古寓兵於農、凡屬國民、均有盡忠報國之責任、當無事之秋、各執其事、設一旦有事、即可通國皆兵、蓋國以民立、民以國存、國民實爲國家構成之要素國乃人民身家之保障、所謂民爲邦本、本固邦寧、古訓名言、千載不移、嗣後因種種沿革變爲募兵制度集合一般無業遊民、毫無國家觀念、虛糜國帑、缺乏訓練、雖多何益、是以我滿洲國、基於日滿共同防衛之本義、更視察內外情勢、爲謀東亞新秩序之建設、以期高度國防之鞏固、民生之振興、乃毅然改募兵制度、爲國兵制度、於去年四月中旬、公佈世界獨特之國兵法恢復古制、以期克服時艱、古稱以兵在精不在多、所有名訓、故國兵法實施之趣旨及要領、首以選拔優秀青年、練成精銳國軍爲目的、舉凡合乎壯丁適齡之男子悉有服充兵役之義務、在應徵之前、必須具有素養優秀、家庭良好、體質健全、等三要件、而入隊之後、更施以相當之教養及訓練、並實行援護優遇辦法、歷查對兵役而規定恩典事項、當以我國之國兵法爲嚆矢、

這是因爲體察適齡壯丁當入伍之際、或仍存有許多不安之恐慌、例如自己現有職業是否失掉、生活基礎是否被奪、所拋開的家族是否無人照顧、致或陷於悲境等些不安觀念、都是當然的心理、可是政府對於此點、亦早已付以充分的注意以期萬全、所以在實行國兵法之後、隨即制定國兵恩給法公佈軍事援護法、並優遇法等、以期入隊壯丁、絕無後顧之憂、例如對於現役士兵有交通費之減免、及農忙期中、休假之給與等、對於退伍兵、亦有名譽章之授與、就職優先權之附給及入營職業之保障、於公式祝祭式典之優遇等、至於家族則有名譽章牌及遺族紀章等之授與、各種生活之援助等特殊恩典、不克勝數、這都是從來絕無僅有之特別恩典、

所以凡爲國民者、當本着盡忠報國的精神徹底瞭解其天職、以盡國民當兵最有光榮之義務、並得享有名譽之權利、願我全縣官民深切體認、鼓舞奮發父詔其子、兄勉其弟、婦助其夫、務要知道避免兵役、是國民莫大之恥辱、就是那一般認識不足之徒雖然節辭規避、企圖逃亡不受檢查、一時以爲得計者、要知道此種爲最爲可恥、而且民籍制度整備、即欲匿跡飾形、恐全國亦無容足之地倘一被搜獲、而罰則具在、國令森嚴、決難姑寬、是以願我縣壯丁瞭解此旨勇躍應徵、表示國民赤誠、以當選爲榮克盡天職、與友邦協力練成精兵順應此非常時局、以伸張國力、強化國防、增光鄉里全縣官民一致協力是所切望焉、

協和會市本部委員會 強化機構議案

爲謀會運動合理化、全面的刷新強化會機構、斷行政府協和會二位一體化、在會運動上、呈示一大飛躍、奉天市本部委員會、四日午後三時於市本部、開常任員會、議決如次諸事項、

一、奉公隊委員幹部委囑之件、

二、本年度奉公隊運營要綱之件、

三、鮮系志願兵後援會之件、

四、大和區生活革新要項之件、

五、市本部委員追加推薦之件、

1、總局自動車課長、江崎重吉氏、

2、總局奉天厚生事務所長、入江理氏、

六、市本部委員會構成一部變更之件、

1、文化厚生兩部合併爲文化部、

2、設置宣傳部之件、擔當會內一切情報宣傳事項、『部長』鈴木俊久『部員』倉橋泰彥、櫛田文男、豬苗代直躬、龐鳳書、韋天民、松岡三雄、王金川、加藤治雄、

武道奉天支部 相撲部發會式

滿洲武道會奉天支部於四日午後二時起、在市公署講堂、舉行同支部之相撲部發會式、人見部長外役員六十名出席之下舉行、同日並由在滿敷島國民學校學童舉行表演云、

南滿五省勞務科長會議 今日在奉舉行

民生部於五日午前九時、在奉天大樓招開奉天熱河、錦州、安東、通化等五省勞務科長會議云、對今後勞務問題、有所協議及指示云、

滿鐵農業生 赴日實習

且由今年開始入植之開始滿鐵開拓團對鐵道沿線農村新大陸農法確立上、可期促進、今次滿鐵更選派各鐵道局附業關係社員爲北海道農業傳習生、於四月上旬至十一月下旬之八個月間、在十勝國廣尾郡大樹村北海道廳立拓植實習所入所、一行以哈鐵農事育成場松沼賢三氏爲班長、各鐵道局選出合計二十名、出席四日午前十時在鐵路總局所開壯行會後、由鐵路總局川口職員引率、同日午後八時三十分由奉天出發、赴北海道、傳習生於此八個月間、在實習所習得開拓農法先輩之北海道農法實施體驗、歸滿後擔當開拓團、沿線農村之實地指導云、

關釜連運會議 總局野間口科長歸奉談

由於關門隧道開通及關釜間新造船之就航、明秋日滿華連絡之時間表將改正、爲出席此協議會而東上中之鐵道總局野間口旅客課長、乘四日之『望』號車歸奉、同氏談謂、

時間表之改正係以擴充關釜航路爲重點鐵道省與大陸側之意見大陸側對四回運航及鐵道省主張三運航經五日之會議仍無具體之決定、因釜山港之設施及其他難點此問題頗呈相當複雜情勢、已決定自四月三十日起於京城各鐵道再舉行協議會三日、可能下極力促日本海之經路短捷化、在滿中學生之赴日本內地旅行一團體限八十名、優先輸送已得鐵道省側之諒解教務部亦解除禁止令、另日本內地學生之來滿修學旅行、目下由文部鐵道省協議中云、

奉鐵所屬長 舉行會議

奉天鐵道局管下第四回主要所屬長會議、宇佐美局長以下各所屬長等六十餘名出席、四日午前九時半在鐵道總局第一會議室舉開、首爲宇佐美局長關於本年度事業實行方針之訓辭、繼於前回主要所屬長會議事項之報告經過、開始之審議、

一、滿系從業員之層員昇格及其他活用策、

一、現場從業員之練成向上策

一、青年學校出席率向上策

並向其他遂行遂議、五日仍然舉開按各分科分別協議、

東京飛出滿航機 同日安抵新京

於新京、東京之間以四小時二十五分翔破快記錄之日滿直航滿航機四日午前九時十八分由羽田空港出發途中衝破日本海上之惡天氣、而於午後三時四十分安抵新京飛行場云、

櫃夥竊物 被烱眼刑事勘破

瀋陽區一心街三段三十八號、信誠號執事人王玉山、年三十歲、於上月廿九日丟失黑色大緞子四疋價約一千五百餘元、當即報告城內警察署、卅日該署刑事劉吉有、張富、於搜查中行抵該商門口、遂至該商、對此竊盜案加偵查、當時認爲該商櫃夥夏季堂、年廿九歲、嫌疑最大、當即帶署審問、結果夏某供認於廿九日乘櫃上人少之時、借洗衣服之名義、將大緞子四疋竊出、送至大西關大什字街廣樹醫社存置、以便待機變賣等語、目下該署對犯人正審辦中云、

興銀經理會議

滿洲興銀、爲準備五日之支配人會議所提示之職制改革案、與對諸議案行以最後檢討起見自四日之午後二時於當會議室招集理事由岡田總裁葆副總裁以下各理事出席、從事種種協議、以至午後六時乃散會、

司法保護共助會 將於本年在京成立

指導釋放囚犯更生第一步

踏上更生之第一步、來大陸覓求新天地之秋放囚犯、對此行積極指導之日本司法保護協會、及滿洲中央社會事業聯合會、於去年十二月在東京會舉行日滿司法保護事業大會、基於同會之決議、並得司法省、民生部、治安部、司法部之協力、將於新京設置日滿司法保護共助會目下準備進行中、最近司法省及司法保護協會職員即將來京、此可於六月上旬正式發令、同會更將由從來之形式上之保護事業、進一步而實行生活輔導、個人相談、厚生資金融通等、此外爲輔助開拓政策設置訓練農場、對保護者於集團入殖、其實現頗爲日滿双方所期待云、

國婦支部舉開總會 並參拜忠靈塔

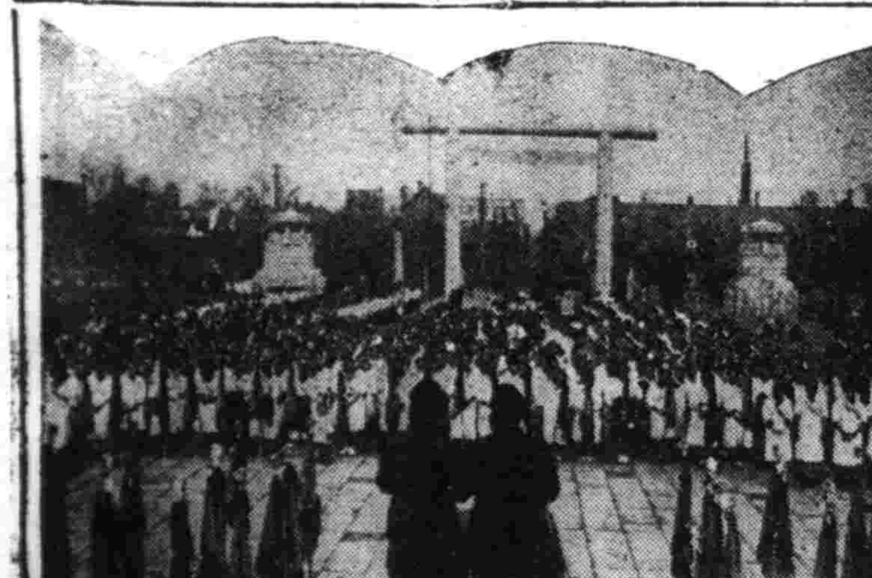

滿洲國國防婦人會奉天支部、當三日創立三週年之際、於支部舉行定期總會自午後一時起、對役員之改選、本年度之事業計劃等、有所協議、至總會終了後、更動員市內會員三萬餘名前赴忠靈塔、關於三週年紀念總會之舉行、對護國英靈、由衷心捧以感謝云、（圖即參拜忠靈塔情形）

棉製品弊端重重 需用者側煩言嘖嘖殷望注意

煙捲靡味、酒類靡勁、而價錢高品質低之情事、近來已成不容否定之事實此種情事在棉製品中亦不乏見、例如軍用手套軍用襪子、雖爲公定價格之規格品、本規定每雙重量之純質品、而市內販賣者、皆爲內外之粗惡品、軍用手套戴不進去手指頭、軍用襪子穿不進去脚指頭、需要者側、買了也無用、自認倒霉而已、物資節約中、實爲莫大之物資浪費、市民爲之深苦惱也、此蓋一部不正業者、因政府所定適當利潤不足壞其慾、乃思盡方法、貪圖不當利得者、固不待論矣、此等統制品中除軍用手套、軍用襪子之外、更有甚焉、如針織業組合之粗布、由棉織物製造同業公會交生活必需品會社、生必在配與各小賣業者、輾轉之間、弊害益多、此等不正業者、不僅製造粗惡品、因經上下其手、百打物品、必有兩三打不足、又如粗布、橫豎線間、間隔加寬、幅則變窄、蓋以一定量之原線、企圖多出製品也、種種狡計、不遑枚舉、豈粗布之粗與粗惡之粗同耶、以粗惡品售價之昂貴、應行反省、生活必需品會社對規格品檢查嚴厲已成小賣業者間、需要者間之口頭禪、第不知何時反省與嚴查耳、

對本年度地籍整理 決增設等級科

爲從事本年度地籍整理事業遂對南北中部滿洲之八省四市十七縣九旗、總亘十三萬四千平方公里之整理、目下已着手準備進行、地政總局、對現機關人員機材之配置、已漸及終了、更於總局內、新設以等級科、以資土地等級、有適正之辦理、應用本年度地域之航空寫眞測量作業以促進能率化、同時更加不變性着色材之考案、使寫眞圖之恒久化、一方並對整理完畢之地域、廣事其成果、應及一般事業財政方面之利用計遂對土地等級調查、於最近明間、加以節綱之最後的決定此實爲國土計畫之基礎的、成果之方針此初代等級科長已決由當局之參事官鈴野爾德氏就任之、

鴨江白魚漁業問題 圓滿解決

【安東電】鴨綠江之白魚漁業問題、已由安東省、安北道兩當局之間折衝中、此次兩者基於互讓精神而協議、於四日午後三時已告圓滿解決、此意旨總兩當局發表云、

天氣豫報

（奉天地方）北風 晴

（四日溫度）
最高 四度六
最低 ○度八

哲學應用 紅酸療法漢譯函授

○紅酸療法爲日本全國開業公認之世界的新發見
○藥力無効各種慢性痼疾均能在短期間治癒
○中風喘息神經痛人譜病微毒淋病痔瘡癒者甚多
○療用器具紅酸即寄一看教授書任可人實驗
○高尚有利新職業
○男女老少指導開業
○簡章免費贈呈

公認 紅療哲學館 日本大分縣香香地町

分讓白色萊克亨雛雞

自家育種記錄鷄二千羽信用本位發送嚴守時日自二月一日起、續出雛（函詢要郵票四分）

營口市綏定區美德街一三

營口電力家禽孵化場

招聘數學商業教師

本校現以增級需要數學商業教師孔急凡具專長而就聘時給與特別從優有希望者請携親筆履歷書前來面洽可也

瀋陽國民高等學校長馬名良謹啓

奉天市惠工街二段二七號電話（二）五一四六

滙欵支票遺失作廢

哈爾濱東興成於本年三月十九日由哈埠益發銀行滙往奉天益發銀行支票一張號碼一二六七金額五百元不料由石鳳岐携之來奉中途遺失除向該行掛失止付外特登報聲明作廢

聲明人奉天大西關路南 泰山玉絲房啓

滙票遺失作廢

啓者敝由錦縣商工銀行滙奉天滿洲中央銀行滙票第一九七號照付鴻記洋行國幣捌百元經郵遞遺失除向該行掛失領款外特此聲明該票作廢

奉天東亞街 鴻記洋行啓

滙票遺失作廢

敝人於康德八年一月間由哈爾濱益發銀行匯奉天該行照付一〇三劉玉舫國幣八百元一〇四、一〇五荷記公司各五百元以上計藏支票共參張完全丟失除向該行掛失領欵外特此聲明奉天小北門裡 義昌隆

緊要聲明

茲有櫃夥王德興於康德七年職務辭退該人在櫃任事今有他就將在櫃之外無論有何事情於本櫃毫無干涉 在櫃應受之利益當即算清似後伊人在

聲明人德和隆 王德堂啓

遺失滙票

茲有齊齊哈爾德泰盛本年三月三日由齊益發銀行匯奉天該行照付第六三八號李本賓名下支票一千四百元因途郵遺失除向該行掛失領欵外此票落於誰手一概作廢登報聲明

奉天大北街和發藥局 趙世華啓

遺失聲明

於康德八年三月廿一日由濱江益發銀行滙奉天益發銀行支票一張、號碼一三〇八計國幣貳千圓地途遺失業在奉該行掛失今後無論落於何人之手概作無效特此登報聲明

奉天大北門裡 鴻泰成啓

通告皮革品製造業者

本廠備有新式皮革漉機械（刮薄皮子之機械）專承攬皮鞋皮靴皮手套皮帶皮錢包製造業者之手工活、手工錢低廉、爲皮革物品製造業者一大福音

奉天市朝日區東亞街一段五號（南市場警察署前）

合名會社 滿洲長谷川工廠革漉部 電話（二）二〇三一番

冀東日報招募分社

華北軍部之唯一新型小報宣傳偉大能實地採取滿洲新聞茲爲普及文化起見擬招全滿各地分社希望設置者可函付郵票十分向奉天市小西區惠工街三、二號『冀東日報滿洲國支社』接洽必爲詳復也

東京屋家具店

欲買賣土地房產敝店願爲周旋

奉天市浪速通四〇 東京屋家具店 （二）四八二〇番

王東甲論命潤格

革論命運參圓 中論五圓詳論拾圓詳論帶六親貳拾圓問命者將生辰生地及潤金由郵寄至奉天市小東關天齊廟前息家胡同十號十日答件面談四至七時間

安東鑛工技術員養成所所生募集

一、募集人員 約三十名（機械、電氣、鑛師）

二、修業年限 一個年

三、應募資格 國民高等學校卒業程度以上滿系男子（滿十九歲以下者）

四、報名截止 康德八年四月二十日

五、入所中之待遇 入所中免除一切費用外每月支給拾圓津貼

備考 關於報名用紙及募集要項希直接向右記協會請求可也

新京市吉野區祝町二條ビル

滿洲鑛工技術員協會

OVAHORMON 女子神經衰弱之治療

婦科良藥 婀閥好萌（オバホルモン）

醫師 吳漱瀾先生報告

余用武田牌新藥多種、成績俱佳、此次以婀閥好萌應用於女子神經衰弱症、覺功効尤著、特草一例於下

患者 張夫人 二十二歲

症狀 今年二月間結婚、日常感覺腰痠、心跳、白帶甚多。稍爲勞動、即覺疲倦、四肢無力、顏面如火炙。月經嫌少、來時有痛、小便如常、大便乾燥、胃納時多時少。

【診斷】女子神經衰弱症兼白帶。

【治療】囑其安靜、注意食物營養、並注射武田出品婀閥好萌一百單位。連續注射二十針後、症狀減輕白帶已少。又注射十針、前述諸現象完全除去、亦足見該藥効力之確實矣。

婀閥好萌之主治範圍

月經不順、月經痛、月經稀少、月經過多、神經衰弱、頭痛、腰痛、眩暈逆上、下腹痛、心悸亢進、四肢陰寒耳鳴、失眠。

（詳細仿單函索即寄）

本劑有片劑・粉劑・栓劑・膏劑及注射液。

總發行 武田長兵衛商店 日本大阪市東區道修町

滿洲總發行 滿洲武田藥品株式會社 奉天市大和區春日町

40(5)131

神皋雜俎

癮君子自傳 62

·倫丙·

所以關於此等未知之方面，我可算是最初的發見者了，所可怪者，在倫敦的最近之地圖上，好似未行記載，可是到了後年，對於這些事，竟不得不由我來支付其代價，致使此時所看見的種種人相，在後年全行入了我的夢中，恣爲威暴，那些錯綜糾紛的步行陳迹，也無一不混亂我的理性，在我的良心上，給與了不少的苦悶和悔恨，所有道德理知的感情，亦皆懸々棼々，隨伴而來，妨害我的睡眠，使無片刻的安靜。

依上所述，阿片不必是能產生怠惰和遲鈍的，它反倒能引導我喜歡到市場和戲院去，但是正直的說，在阿片服食者，應有的快樂狀態中，如果達於最神秘的境界時，則市場和劇院，已經不適於他們所要訪問的境地了，在這樣的狀態時，勿寧說群衆倒是壓迫妨碍了，音樂在肉感上，也覺得太卑野，他自己想求孤獨和寂靜，反以恍惚和幻想爲必要的條件，此恍惚和幻想，正是阿片對於人性所加給的一種極致，在此以前，我正害着一種病，過於好冥想，而又疎於觀察，於是我就帶着這樣的病，入了大學，於是就天天看到這些貧民的窘狀，因而使我惹起不少的尋思，其結果竟陷於憂鬱的深淵中，我自己也知道這是無益的，打算有所矯正，差不多想要到託洛佛尼亞洞窟（1）去問神，在那時我所求得的救濟法，就是把我自己強行推入人衆中，毫無間斷的使用我的頭腦去研究所有科學問題，但是這個救濟法，若是沒有多大效果，也許眞如憂鬱患者那樣憂鬱起來吧，可是不久我的快活又充分恢復了，於是我遂委心於尋求孤獨，因爲這種傾向，是我有生以來所具有的，當此時我已然吃上了阿片，常常要陷入如下所記的幻想，夏天的夜裡，我每每不斷，獨處一室之中，把窗戶洞開着，眺望着約隔一哩的海，與之約同距離的利物浦大都市，也時時在我俯瞰之下，由日沒至日出，我的身子，就如塑成一般，一動也不動，因爲我那時已無想動的意志，只是繼續着坐在那里，

（1）希臘的神託所，就好象我國所傳說的神仙洞府一般。

▲ ▲ ▲

乍一嘗試阿片的人，既喜悅，又好動，猶如平添許多精神力氣，可是這不算是極致，有了相當程度，恍惚和幻想的滋味，便感到了，這里所說的恍惚和幻想，可不是昏亂和迷惑，很安詳清析的，如登虛無的仙境，又象與塵世遠離，這才是阿片的眞魅力，可是一到這種境界，毒已深了，豈斷了阿片的供給，立墜地獄，即變質減量，亦覺苦惱萬分，阿片之害如此，可不懼哉，（譯者）

閒話報紙文學

·三· ·弗移·

2、報紙給作者以競爭心理

諸多作者文字匯爲一精，優劣的比較頗爲容易，加上有批評的危險性跟隨，作者容易發生競爭心，文質定能火速的進步，優良作品自然容易產生，更容易脫離幼稚。

3、報紙擁有無名作家

報紙擁有多數無名作家和在野作家，由這裡所產生的文學，當然比較大衆認爲最高級的文學有過之無不及者，報紙何嘗沒有高級的文學存在呢，

『溫故知新』是學者的重要口號之一，溫故是讀過去的書，知新是見習未來的書，讀過去的書當然以你現在的眼光是視爲幼稚的，那麼讀幼稚的還能換來未來高深的，談到這，既或報紙文學有一部純眞是幼稚的，文學者讀來又何嘗沒有益處存在呢，比方當教員的能修養自己的學問就是一例，

四，給閱者以充分的注意力

因報紙上每天帶來的文學，按你讀文能力範圍內來供獻，讀的時候你的注意力可以充分利用在那有限的範圍內，結果可收文字整個賜與的力量，並能更正那以走馬觀花式的讀者的壞習慣，同是一篇小說或一篇論說，你由報紙連續登載連續閱讀的結果所得，和由書上本一遍讀完的所得來比較成效前者一定是優於後者是敢斷言的，

五，報紙文學是文學先鋒

凡是人間事務都有一種風氣，由少數人提倡多數人景從，慢慢便可流行一世，受大衆的歡迎，由此便分出新舊行與腐敗了，譬如衣服，建築，娛樂，都有新陳代謝輪迴的作用，這就是風氣的趨使，文學當然也不外這個定律，由少數人提倡在新報紙上發表大宗的戲劇文學，那麼便有七八分的斷定，今年是戲文學的潮乘論漲年，由少數人在報紙上寫出大宗的古典文學作品，那麼又能推定目前是古典文學復興時代，由這少數人的提倡，創出需要那一種的食糧的募集要求，再由大多數人景從，來填補這食糧的缺乏，產生越多，需要越急，使作者爲適大衆適自己起見，個個順風而上，轉向筆的鋒頭，改變思想的尖端，同步一轍，前者領導後者後，者領導再後者，報紙文學不愧是文學的先鋒啊，

報紙文學與作者

作家的養成，一面靠讀文，一面靠寫作，讀文的目的，爲求寫作進步，寫作的目的爲供獻社會，對於自己身心修養方面在此暫置不談，寫作走出社會的惟一橋樑絕對是報紙，初期作者憑着有這樣的橋樑，才能奠定心志去寫作，大胆的去尋找思想，所以若沒有報紙，由初期作者進級到中期作者，是萬難辦到的，報紙與平民作者還有密切的關係，分述在下面，

1，賜與作者無上的快感

人間事務除非和生命發生條件以外，凡是沒有快感的事情，決沒有人高興再繼續去做，一個初期投稿者，當初皆以試驗主義而投稿，沒存投必刊出那種定念存在心裡，可是萬一報紙給堂堂刊出，這該多麼使他歡喜百倍，把原來寫作的志願增加了若干成分，日後二次三次，以至數十次數百次，自己只是努力寫作只要十篇刊出五篇，自己還是以爲滿意，直到有稿必刊那種境地爲止，這其中他永是用快感的心理來投稿，無形中激勵他以最大的讀文能律和思想的創造，結果增進他寫作進步的速度，我想曾由初期寫作經過的作者，都感覺過這種風味吧，

2，增進作者的生產數量

因爲報紙，日出一刊，給投稿者以速刊的好處，大部投稿者都抱繼續寫作主義，一方應自己思想的約求，一方應大衆閱者的需要，刊後必有續作出現，報紙共利既速作，其作必速，一擠月刊雜誌，不定期刊物，徒得版釋單行本：那樣遲鈍，給與作者以等待而費時的毛病，一個純粹的報紙作者，他的文學生產數量，依增加率而論，一定要占高量的。

現代流行歌發達史話

二十四 ·史佩南·

的確，流行歌裡的男性歌曲除掉夜半歌聲，新迷花落，十字街頭，千里吻伊人，初戀等幾曲之外少得幾乎沒有，嚴光生的投機事業當然要受歡迎的，

嚴氏的歌唱不用胸聲而用喉聲，這已經減低了豪壯的男子氣慨表現的成分，偏巧歌詞歌曲盡是些你甜我愛，柔靡文弱，不堪入耳，至於男性應帶美的特徵却全部丟掉，這是嚴華的致命缺點，而造成男性美的女性化，更是嚴華的大罪惡，

作品，在百代有，愛的新生，秋江憶別，五芳齋，茶山情歌，南島傍晚，留蘭香，跳舞場一個小東西，愛的歸宿等，靡靡已極，無聊已極無聊已極，

10 陳娟娟 小小影星一向爲人們注意的，然而他的歌聲却不會爲人們週知！到底是小孩子，歌聲還談不到佳妙，然而充分流露着童心的眞純，這比起『歌唱家』們的造作却有意義吧！

作品很少，在勝利有牧羊女，百代有，孤悽的感情，團圓坐，

肇慶望夫石

廣東的肇慶，在前清時代爲府，到了民國初即改爲高要縣，居西江流域的中部，上可以直達廣西蒼梧，下可以通三水河，水陸交通，均稱便利，高要城的馬路，如中山路，慶平路以及其他各馬路，建築極其宏偉，南路恩開新台各縣，亦多以高要爲貿易的樞紐，其商務的繁榮，眞有一日千里的樣子，高要有三峽，而以肇慶峽爲天險，左右高峯相峙連續不斷，眞有一夫當關，萬夫莫當之勢，峽口水流湍急，即到暑天，亦帶有幾分的寒氣，凡屬往來船隻市至該峽，即鳴鑼擂鼓，或投雞魚，豚肉三牲於上游，或焚化金銀紙寶，否則將不利於航行相沿日久，成爲習慣，離峽口二三里，峯上佇立一石，像一婦人形，頭身手足諸部，無一不逼肖，縣民稱爲望夫歸，又名望夫石，以其爲石質，故有是名，該石的來源，據傳昔年有某甲出外經商，久未歸家，其妻每日必往山峯上遠望，並大呼其夫的姓名，終至氣絕身死，遂化爲石，與武昌北山的望夫石情形相若，石的左側，亦有一小石，形狀類一竹筐，縣民稱爲籃籃，再左十步外，又有一石，矗然而立，石中鐫有一八佳人在海旁，上無瓦片下無床，日爲寶鏡朝朝照，月做銀燈夜夜光，千載懶梳龍鳳髻，萬年不着紫羅裳，可憐離見親夫面，淚落盈腮枉斷腸，七言律詩一首，亦係採風之作云，（亞藩）

清明節漫談

·敝哉·

清明，各地的風俗大致相同，無非是插柳，踏青，掃墓而已，在南方還有祭孤魂的一個節目，據潮廣志書載，石道縣清明，官吏率僧道官鄉耆等，致祭無祀鬼魂，令僧道張法樂，施食，這是福建漳州地方清明日祭孤魂的一幕，漳州人極重視清明，這天家家插柳，踏青，掃墓，此外還有一件可紀的事，就是吃薄餅，

薄餅，是用麥粉製成，形圓而薄，直徑約七八寸，裏以豬肉炒絲，及各樣菜蔬，捲而食之和北方平日所吃的薄餅，是一般無二，不過，在漳州吃薄餅却有一種傳說，據父老云，『在清初鄭成功攻陷漳州的時候，屠殺極慘，死難者數十萬人，無棺可殮，都用蘆蓆捲屍，後來大家爲着要紀念這慘悲劇，所以在清明這天都吃捲着的薄餅，這也和寒食之弔介子推是一樣的意思』

祭孤魂，是將城隍爺從廟裡請了出來，由八個人抬着，前面有儀仗鼓樂爲導，蜿蜒里許，路人看熱鬧的人，肩摩踵接，何止千萬，在儀仗中，有紙紮的三個冥役，突眼吐舌，相貌極爲可怕，一個身高丈餘，頭戴着一頂又尖又高的帽子，上書『一見大吉』四字，人稱爲大哥爺，一個高七八尺，名二哥爺，一個高四五尺，但是頭特別大，有如笆斗，黑臉，黑身，能夠動用，時常做出要捉人的樣子，和看熱鬧的頑童相追逐，稍微膽子小一點的小孩，每每能嚇出一場大病，甚而因此送掉小命。

將城隍爺抬到北門外的郡厲壇，俗名叫做孤魂壇，然後落駕，由僧道唪經，響動法器，祭那一般孤魂野鬼，於是這一幕便算告終，

在清明家家掃墓的這一天，而能念及孤魂，予以祭祀，未始不是錫類之心，却想不到久而久之竟會演成這種惡習啊！

藏地方志目錄

·六· ·四去齋主·

民國台安縣志五卷
民國十六年八月縣知事孫維善修王紹武纂
民國興京縣志十五卷興京興慶長贈
民國十三年三月縣知事沈國冕修蘇民纂
民國通化縣志四卷
民國十六年二月知事李春雨修邑人郭芳齡纂
民國輯安縣志四卷輯安縣公署代纂
民國十七年五月縣知事劉天成修張拱垣纂

達摩西來

·李宗熙·

禪宗（續）

宇宙一切名相所補充心靈的無量壽命，是有時而既，譬如一切物質文明，莫不一建設一破壞，一創造，一改革，一繁榮，一衰落，盈虛消長，新陳代謝，殷輅周冕，都非時尚，阿房銅雀，姑存其名，孔子四十而不惑，孟子四十不動心，夫以孔孟之質，年至四十，始將心靈的禍福和平，奠定於心靈的大體自身，不受宇宙一切名相所養予，不享宇宙一切名相來補充，不惑，不動心，全屬心法，都是超凡入聖，不言行爲，達摩大師西來後，影響波及於儒教者，至爲極嚴，不嘗混涇渭以同流，和孔李爲通家，儒教雖是東土，固有最高文化，然一經禪宗，心法發明後，猛然深省，放一異光，程朱屬起，發爲理學，至明王陽明倡良知良能之說，踐知行合所一之實。

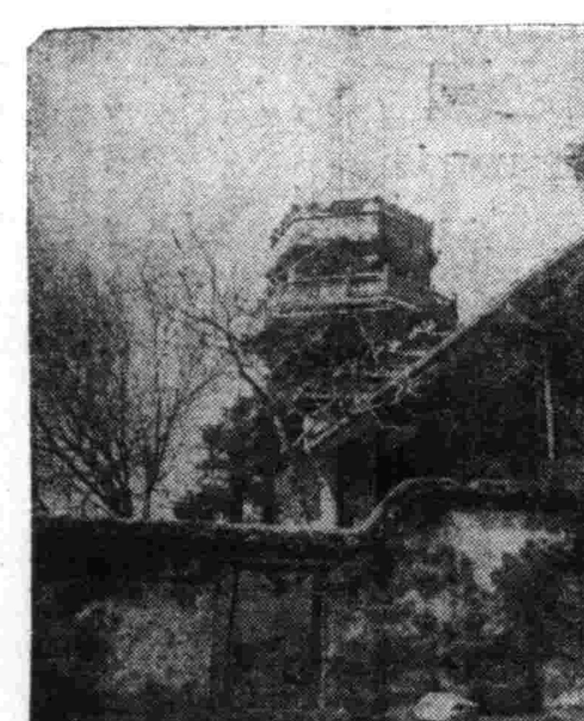

·南京北極閣之觀象臺·

『北極閣』在南京城鐘樓東，北即古臺城舊址之南埠也，斯處有小丘二，居東者較低，有雞鳴寺，居西者略高，則北極閣踞其上，蓋爲城中高地，四周皆可望見，實南京城唯一之目標耳，此丘當元順宗至正元年，曾設觀象臺於其上，明初，則改觀象臺爲欽天臺，所謂欽天臺，即始於此時也，當日觀測儀器，今猶保存於北京天文臺內，此項觀測儀器，遠在六百年前，早由稱爲西洋五百羅漢之一之元朝客卿馬哥孛羅手所輸入，成爲中國新天文儀器之濫觴，清代此地雖無測候設置，然有一閣建其上，閣名北極，仍有觀象之意也，清高宗南巡到此，登阜得縱覽江天秀色，因建一亭，名曰曠觀，與閣同垂不朽，毛奇齡登閣有詩曰，『東方日出紅輪近，北顧天臨紫極高』，則閣之景象，可以想見，國民政府奠都南京時，於此復設氣象台，中國事變時，由日軍暫爲保管，至本年三月二十六日，已交還南京當局矣，圖爲北極閣之氣象臺。

劇談·布景與道具

·鳴琦·

嚴格的說起來，舞台裝飾，尤其是其中的布景和燈光，在戲劇裡邊，並不是非有不可的東西，因爲，我們都知道構成戲劇的，最主要的，也就是非有不可的要素，只是演員，觀衆和『動作』，這三者缺一，戲劇才無從完成，進一步說，演員和觀衆是靠着『動作』來連結的，而『動作』也像文字之對於文學，線條色彩之對於繪畫，聲音節奏之對於音樂等等一樣又是戲劇的獨自的特點，

所以對於『動作』這一種尤其主要的要素，我們也常常用種種的方法來加裝點，讓『動作』有一個安頓的所在，讓『動作』有一種實力的增強，讓『動作』有一些潤飾的裝扮，讓『動作』有一個安頓的所在這意思就是給『動作』一個家宅，一個環境，一個地方的制限，一個空間的規定，讓『動作』有一種實力的增強這意思就是叫『動作』的行使多有方便更深更強的表現它的力量，讓『動作』有一些潤飾的裝扮，這意思就是把『動作』打扮起來，讓它好看一些，或更好看一些，

這三者，安頓，增強和裝扮，雖不是必要的，但也不是不可要的，沒有它們，固然『動作』也能夠照樣的存在，如果有了它們，只要安頓增強和裝扮得好，『動作』不但不會受什麼不好的牽累，反而可以得到更多的利便，

舞台的裝飾目的，舞台裝飾的用處，就在於對『動作』的安頓，增強和裝扮上，

我們先只就舞台裝飾裡邊的布景和道具來說吧，

布景，就是陳列在舞台上，或演員行使『動作』的地方的表示着某一種環境，某一個地方的東西，這所謂『陳列在』有時候只是一面的，或兩面的，但常常是三面的，布景，通常又分爲兩種一種叫內景，一種叫外景，內景是指表示着室內的『景』而言的，像書房，客廳，臥室之類外景是指表示着室外的『景』而言的，像花園街頭，河邊之類道具也分爲兩種，一種叫大道具，一種叫小道具，大道具就是陳設在布景裡邊的桌椅板凳，小道具就是擺在布景裡邊的瓷碗花瓶之類，和演員在劇中持用的傘杖刀槍，文書烟酒等等，

布景和道具的功用，據一般的見解是這樣的布景表示着一個什麼地方，也就是告訴觀衆，這劇是發生在一個什麼樣的所在，道具是也表示着一個什麼樣的環境和用來作劇中人表演的工具的，這種見解並不錯，但是沒有全部的說明了布景和道具的功用

前邊已經說過，舞台裝飾是用來安頓增強和裝扮戲劇的『動作』的，布景和道具既是舞台裝飾裡邊的一部分原素，當然也要用來作爲安頓增強和裝扮『動作』的東西，換句話說，就是布景和道具在表示着一個什麼地方和作爲表演的工具，也就是給『動作』以安頓，以家宅，以環境，以地方，（未完）

納蘭容若·及其作品

（6） ·金鈴·

由這首詞來看，這顯然是情詞，是相思詞，而不是前述的兩種意思，原因是性德不幸生於世家，而又作了皇帝的侍衛，青年的寶貴青春，全消磨在刻板式的生活裡面，在需要愛情的榮養的他，也許是有着理想中的情人不能相愛，也許是因爲家庭的頑固或是自己地位的拘束，而不能實現他們的眞正愛的婚姻，也許是他有着可望而不可即的意中人，藏在宮禁中如雲的宮女裡，以上的假定雖然找不出事實的證明，但是我們從詞的背後，可以尋出我們的詞人的相思淚來（也許是尋相思），除了上記的一闋詞外，再舉幾闋列下，

減字木蘭花『相逢不語，一朵芙蓉着秋雨，小暈紅潮，斜溜鬟心只鳳翹，待將低喚，直爲凝情恐人見，欲訴幽懷，轉過回闌叩玉釵』，

落花時（疑爲自度曲）『夕陽誰喚下樓梯，一握香荑，回頭忍笑階前立，總無語，也相宜，相思直恁無憑據，休說相思，勸伊好向紅窗醉，須莫及落花時，』

由這裡我們相信，我們的詞人，一定有着他的內心裡的創傷，只好這裡表現了。

調味佳品
味の素
（味之素）
輕而易學、立成美味！
只嫌湯菜不香、莫若留心烹調、但憑這一勺『味の素』可使羹看頓成美味、久蒙各界歡迎賞用！
S-27(A)

凍瘡可畏
凍瘡即死血也冬發春潰痛癢難忍極其受累若以『安樂膏』搽之只消數日所患全愈永不復發若不早日調治萬一潰爛收口極難此後不對于生肌長肉具有特效妙有痂皮脫之不留疤痕依然光澤誠爲凍瘡之治療預防上特效良藥如有患者尤望試用便知言不謬

定價 每盒國幣伍角
總發行所 市內中街路北 奉天中法大藥房 電話二五八八九

不用暗室 流行的照像機是現代必需之品
カテイカメラ 特賣宣傳
一、不用暗室手續敏捷
二、幼稚的小學生亦能立影像
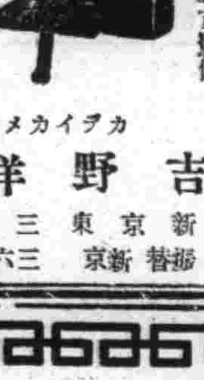
各照像機附屬品在內定價
二寸版照像機圓型 四圓五角
三寸版圓型 七圓五角
三寸方型 八圓五角
四寸版方型 十三圓五角
送料三角五分郵票代貨金九扣計
（價目表函索須附來郵票四分）
カテイカメラ本舖
吉野洋行
新京東三道街 振替新京三六九三番

廣告部二一一八九七

新高香蕉糖
少爺・小姐們的伴侶
新高・香蕉糖

新高駱駝
讀書、運動、散步等莫忘攜帶與愛用

水道預算四千餘萬 工業都市完成對策

十九年度開始複水道工事

【大連】州廳土木部自昭和十三年度起、三個年繼續事業、以預算八百萬圓、業已着工之大連水道工事、昭和十四年度、旅大兩市、因遭及空前未有之水飢饉更追加預算、一千六百萬圓、延明一個年、由金州管內碧流河、北大河、普蘭店管大沙河水源地、開設水道、導至大連、如此水道總預算額二千四百萬圓、現已着着進行中、後該計畫、因大連工業地完成、工業用水、倍前激增、爲此對處計、更於十六年度、又追加預算一千七百九十五萬圓、結局水道工事、總預算額四千百九十五萬圓、可謂寵大經費、其中由北大河導水至大連之工事、至本年秋可能完成、同時一日可導水一萬二千噸、至十七年度、由大沙河導水工事、亦能竣成、一日可能導水三萬八千噸、至十八年度、自碧流河導水工事完成、一日可導水五萬噸、一方十六年度、莊家溝水源地工事、亦開始著手云、

彼時、則旅大兩市、多年苦腦之水飢饉問題今後可解決無憂矣、昭和十九年起、再以三個年繼續事業北大河大沙河、莊家溝水道等之複水道工事、亦開始進行、如此躍進途上之工業都市大連、可以賴以完成云、

國之瑞兆

結婚者增離婚減 出生數男多女少

州內人口動態順沿國策

【大連】客歲十五年度州內人口動態、由州廳文書課、曾已調查發表矣、就中日滿人結婚者五千四百三十八件、一日約十五件、離婚百七十七件、比前年減五件、出生者三萬六千六百二十九人、其率對人口每千人當二六、二九人比前年增加六千二百二十一人、可謂實賢人口政策、出生數中男比女多三百七十四人、仍是男多女少、至於死亡者二萬四千七十九人、其率當人口千人之一七、二八人、比前年增加一千七百六十六人、產後即死者六百八十一人、其率當人口千人之〇、四九人、比前年增加五十八人、由產後生死數中計算、亦是生多死少、足見州內人口、自然增多云、

國恩家慶

劉母榮膺大臣表彰

【朝陽鎮】本鎮永慶區劉佐卿令堂、徐太夫人、現年七旬有二自清季由午之後遭家不造顛沛流離、三十歲後又柏舟矢志、冰霜守節、凡四十三年、懿德可風、今年建國節、蒙民生部大臣、授與賞狀一軸〃勁節貞心〃匾額一方、其子擇於本月三日、開賜祝讌、並懸方届時行褒獎傳達式、是日和風煦煦、藹氣宜人、前往賀喜者、蹌々蹌々、約十二時、舉行式典、縣方代表官、教育科崔禮教股長、張屬官、本街有王街長、劉商工會長及各機長等、各機關首腦、約百餘人、再加遠近親友、致將禮堂團團圍住、室中銀盾十餘座、壁中壽詩壽聯壽幛等美不[illegible]狀授與、萬歲三呼、依次家族拜壽、親友拜賀、斯典即告完畢、懿歟休哉、今日國恩家慶、所成之佳果、實節婦當年誓堅金石、與夫礪苦丸熊、有以致之、褒獎由來、豈偶然哉、深願世之婦女、其以此爲龜鑑也可、（寫眞即該表彰狀授與式禮成時攝影）

錦省下各市縣旗長及副市縣旗長參事官會議

【錦州】省機構改革後、錦州省最初之市縣旗長會議、將於七、八兩日、副市縣長旗參事官會議將於十、十一兩日、分別舉行、對於全國次長會議席上所決定之指示事項、實行協商云、

不生產果樹園 改食粮增產地

州廳通令各民政署調查

【大連】關東州食糧增產運動以百四十萬日滿州民動員、今日各方面、已實行活潑的展開、所謂農產關東州之戰時體制、刻已着着的就緒、邁進長途之第一步、對此增產運動總元締之州廳農林水產課由於空閑地以最高度活用之主旨下最近對於果樹園地、着手整理、以不生產之果樹園地、參加爲食糧農產物增殖之一翼、關於最近通令州內各民政署、開始調查各等內所有之大小果樹園、蓋現在州內各地之果樹園中、多有貸用官有地、以增植果樹園爲名目、實際空閑者固不在少、而果樹不生產者、亦到處皆是、當局着目於此調查之下、用以改爲食糧增產地云、

警務人事大異動

【興京】爲謀充實地方警務、奮起警察精神計、興京縣警務人事大異動、茲將轉出轉入者、氏名列左、興京縣警佐級何廣禹轉雙遼縣、陽景春轉法庫縣、盧世良轉康平縣、文鳳儀轉清原縣、警尉包德奢轉清原縣、王治辛轉奉天市、李兆斌轉本溪湖市、趙臨忠轉本溪縣、佟景芳轉復縣、遲煥鈞轉梨樹縣警長赫宗文轉奉天市（地警校）轉入本縣者、撫順縣警佐林德馨、奉天市警佐徐屯英、遼中縣警佐李百良、海城縣警佐唐桂林、清原縣警尉陶承金、奉天市警尉李福盛、遼陽縣警尉郎品珍、新民縣警佐楊鈞波、法庫縣警佐馬俊、遼奉天市警尉補尹文俊、遼陽市同韓玉瑩、營口市同林基斗、撫順市同孟憲堯、鐵嶺市同白石重光云、

旅順山頭會鹽廠地 新·發·現·磁·鐵·鑛·脈

新春四月起開始發掘

【大連】旅順管內山頭會鹽廠地海岸、原係一般釣魚之名所、最近竟由同地發現鑛脈、並爲含有量最豐富之鐵鑛、初發現者爲旅順市八島町一六番地福岡鶴治氏年三十九歲、係日本岡山縣籍、自去年十一月、不時赴該海岸釣魚、因見同海岸一帶、黑石層層、恰如石炭、遂不時的採取、以同岩石賴旅順工大某教授代爲鑑定分析、結果判明爲磁鐵鑛、且含有量確定爲百分之四十、以故遂提出發掘願於州廳、請求試掘之認可、現蒙州廳許可、福山氏自陽春四月起、開始採鑛、刻正準備一切中、開掘之後、關於增產之關東州、及時局下資源開發上、大有裨益、現在試掘之鑛區、露出面約十萬坪、此磁鐵石之鑛質、含有燐硫黃質、且同鑛區沿海岸線、運搬費可輕減、頗爲有利云、

松花江上流踏查隊完成重任

發現無名溫泉尚有隱藏之資源

【新京】水電建設局當大豐滿堰堤完成之前爲調査第二松花江水系之上流第二次堰堤地帶、曾於今年一月末派遣調査隊、撫松爲中心之第一班、於紅石礪子方面一三〇公里之上流、第二班於蒙江口子方面之下流一二〇公里地點內、在平素陰鬱之森林與嚙岩奔流、不易相近之溪谷奧地、乘時結冰、約經一月半、實施堰堤地點之詳細測量與穿孔試驗、近已相繼歸廳、不暇少息之第一班落合技士與第二班近技士兩班長、各爲作製報告書與班員盡力埋頭於資料整理中今已告一段落、趁此餘暇、兩班長交相作體驗談如左、

此次調査之處爲康德六年亦曾一部測量之地而僻地之經驗亦頗豐富、故未發生一名病人前回有相當匪情驚險、惟此次治安已完全確保數十人之特別警備員等於剛鹿之捕獲與狼之驅逐、而發現虎與熊之大足跡時、白俄系之警備員中好山獵者、不聽我等之勸止、忽忽追去、然終未獲一匹猛獸、僅各班皆相當射有剛鹿、由離撫松東南三五公里之名大營小部落更內裡五六公里之地點、有一無名溫泉、原泉爲熱水、不得入、然可以擇流入河流之泥河水溫度適當處入浴、故班員均忘山中生活之憂、總而言之、並無一小屋之地、有數週不得入浴、結果於最初發現溫泉時、雖零下二十七八度、皆一齊素裸跳入、高舉歡聲、最初跳入時非過熱、即過冷、一時大嘩、酷寒之露天沐浴、特別有趣、尤其白系警備員於其附近射獐時、又大喫一頓野餐、關於水電上之價値、惟有謂頗高、該方面開發之際、恐非只水力電尙有相當隱藏之資源云、（寫眞爲寒空下之露天沐浴）

治安强化運動

昌黎踏上實施第一步

【昌黎】本邑自奉令强化治安運動以來、縣公署即與新民會緊密聯絡、在友軍支援之下、開始籌備、同時爲使令縣官民總動員計、分赴巡迴講演、大事宣傳、至民衆對於治安强化之意義、澈底明瞭、充分準備、强化治安工作、已達白熱化、本日入於實施第一步、以後即將逐項邁進、日前于上午十時於市民學校各機關參加之下、鳴炮升旗、軍樂悠揚、揭開慶祝國府還都委會成立及治安强化大會之幕、主席致詞畢、友軍守備隊長、領警署長、以次致祝詞、繼爲各界代表演講、闡明慶祝國府還都、華北政委會成立之意義、發揮官民一致奮起決心毅力、共同强化治安宣言朗讀畢、禮成撮影、整列遊行、各界慰問皇軍、徵贈禮物、復至北關止於忠靈塔、閩縣長率衆默悼英靈之餘、發表整頓保甲、加緊自衛、共同防共滅匪、以期强化治安之演說、語長心重、極沉痛而動聽、日向午解散云、

市署經濟懇談會

【本溪】市公署村田市長、爲經濟統制圓滑、物資配給便利計、新設立經濟科、於本月五日在公會堂內召集關係各機關、及其他業者、舉行經濟懇談會云、

解冰後營口港

黑煙繚繞巨船出入 最近苦力二千名入港

【營口】解冰後之遼河已發現黑煙繚繞之巨船於是港都營口頓現活氣矣上月二十五日入港之和順號已於二十八日午前十一時出帆、相繼遂有二十七日入港之日通丸、二十八日入港之玄武丸下錨於滿鐵碼頭、無數之苦役苦力亦均呈活潑氣象、最近有向鞍山昭和製鋼所之苦力約二千名入港、因本年度北支方面之治安恢復並勞働力不足工資高貴關係、故預想入滿苦力定能激減云、

內田事務長到任

【訥河】伴隨政府與協和會人事交流而榮轉就任協和會訥河縣本部事務長之內田功六氏、自日前來訥之下、即連日訪問現地各關係機關以致其新任禮辭、而據一般縣住民相談、該新任內田事務長、當昨年本縣治安工作時、曾在訥河縣本部應援而長期駐在、故對本縣紳商首腦者、熟識多數、且其爲人忠直、富有强力之實任感、是以於日滿民族協和上、頗爲活躍活動、因而一般住民、對之期待頗深云、

德惠縣壯丁檢查之美談

同族同庚三人自願請纓

【德惠】第二徵兵區德惠徵兵署軍徵兵官陸軍步兵中校李長富輔佐官步兵上尉吉田英夫、軍醫少校仁保政敏、軍醫上尉楊學生、縣徵兵官景陽春、於三月二十九日開始實施國兵壯丁檢查各村担當者率領適齡壯丁、順次應徵、於三月三十一日、有縣北、松花江村、興隆泉屯郭姓同族弟兄三人、一名郭子彬、一名郭子成、一名郭子良、現年約爲十八歲、特赴徵兵署請纓、志願爲國從戎、以報皇恩、當經檢查該員等體格健壯、品學兼優、業蒙徵兵官、允准合格、准予至期入營、徵兵官等大嘉賞美、實爲我大滿洲帝國青年適齡壯丁之模範云、（寫眞）上、郭子良君、中、郭子彬君、下、郭子成君、

對娛樂場建築 每月檢查一次

市警保安科之保民策

滅絕事故

【營口】對興行場及其他以多人數集合爲目的之建築物爲防止危險關係當局嚴重取締、頃者以哈爾濱會館天井落下及長春座火災等不詳事件之頻發頗使人心膽寒、檢討原因結果、則一方歸於業者之失態一方取締官廳亦應分担一部分責任、故以興行場及其他多數人之集合場之公安上危險及其他觀之則對其建築物必須實施再檢討並不斷之取

大連市工業博物館 已改爲科學工業館

連市新設之科學機關

【大連】社團法人滿洲技術協會、以爲滿蒙之開發、其基礎、須備置以優秀的綜合技術、故曾以全滿之技術者網羅之下、在大正十五年、設立滿洲工業博物館、以之普及工業智識於一般、並有貢獻於向上、現在由於產業躍進、該工業博物館、不能達成充分的目的、故決以同館改組擴充之、更以滿鐵經營之資源包含之、建設以科學機關、以之綜合理、工、鑛物、及植物等科學、關此最近已得定時總會承認、由同協會爲主使、將現工業博物館所有之資產、及權益寄附之下、計畫新設各稱財團法人大連科學工業館、二十九日之理事會、開始積極的活動進行、四月一日起、先將大連工業博物館、改名稱爲大連科學工業館云、

烟政職員再教育

縣當局準備實施

【訥河】縣行政科保健股、爲充實整備煙政執務者之事務能率向上、近對煙政職員決講求以教育方策、而於日前由朱保健股長、古屋主任、關科員、平野、田邊兩康生院技術員等、召集劉、梁、劉、朱各管烟所長、及王克聖趙廷棟等禁烟會員二十三名、於拉哈街第三管烟所舉開第三回煙務行政進行會、首由縣方推薦劉子斌氏就任會長席後、依次行禮如儀而論案次第上程、愈以官民之熱心檢討結果、大體決依如次之各計畫而徹底實施之、其議決案1、新採用之烟政職員、實施再教育以强化其禁烟政策之遂行觀念、2對阿片煙膏之處理、決行事務新規程、3、自宅癮者停止吸煙後、其吸具應迴收之4、自宅癮者自動移轉時、管烟所禁止發與阿片、5、自宅癮者於領取多量阿片時、應於通帳上註明理由6自宅癮者之烟灰、決嚴爲制限、7外縣臨時自宅癮者之煙灰煙紙、決嚴厲制限、8對通帳塗改者、加以注意、9年齡適當之癮者、應提前入康生院加療之、10年幼女癮者若假以小孩爲理由而不入院時、應講求以適當對策、11防止再癮者之再入院、12退院癮者之再癮防止等云、

郵政局實施 創立立業保險

希望市民勇躍參加之

【本溪】市內郵政局、今特創立立業保險、由四月一日實施、凡滿七歲至十五歲者、均須加入、金額由五百元至八百元、欲知詳細章程、可逕向郵政局窗口詢問、必能詳爲答覆、希望市民徹底瞭解勇躍參加云、

三匪攔路劫財 其中一匪被捕

餘二匪雖逃亦不難落網

【哈爾濱】道外南十四道街門牌五十號院內住戶郭永濤者、日前曾充當監獄看守、後因故辭退、賦閒無業、終日與一般流氓爲伍、非賭即嫖、無所不爲、因受經濟之壓迫、奇想天開、時常利用偽手槍到處欺騙、然仍感不敷揮霍、即想發無本橫財、與其周黨協議攔路劫財、結果前日夜間偕其同黨之人在道外太古十八道街武聖廟門前暗處潛伏、擬行搶劫來往行人、適有一洋鐵匠蕭振山者、於當夜由太平街返還外路過該處、潛伏中之郭永濤等三人、見有來人、忽然由暗處闖出、攔往去路、聲稱檢查、結果由蕭某腰中搜出國幣一百餘元而逃、蕭某始知非其善類、所以就尾隨其後監視其行動、及名中十二道街街人遊人如鯽之際、蕭某即喊前面三人是胡匪、將其捉住不要放走、於是三匪見事不佳正擬逃跑、而郭永濤當被逮捕、其餘二匪潛逃無踪遂將郭匪押送正陽署中、經司法警審訊之下供出規程不諱有否餘罪現正追訊中云、

科長級更動

【法庫】本縣教育科長、更調延吉縣庶務科權新設、業誌前報、茲奉中央命令派奉天省公署事務官遲豐如氏爲本縣教育科長兆武爲本縣財務科長、聞該二科長不日即可到任云

當局實施納稅宣傳

滯納整理以資徹底

【海城】縣財務科當局、爲期國省縣稅、滯納整理徹底計、前曾召集海城街各區牌長等、開催講演會及於今四月二日、下午七時、假帝政紀念體育場地址、利用福民號宣傳自動車、放映電影、實施納稅宣傳、俾資喚起一般人民、踴躍納稅以資滯納整理完善云、

昌圖縣本部人事大異動

【昌圖】伴隨此次協和會與政府、前後人事交流前後數次發令、本縣縣本部人事異動總數如下、指導科長部員杉浦孝轉海城縣本部事務長、部員劉蘭芳轉黑河省公署屬官、囑託奧山寬治轉滿洲開拓義勇隊中央訓練所、青少年班兼庶務班長部員淸水政一轉中央統監部、囑託久保兼藏轉本縣統監部、囑託尾上尙轉本縣統監部、囑託邵德琛轉本縣統監部、囑託松村鍊太郎、轉昌圖縣本部勤務、

街村長例會日期

【訥河】縣行政科街村股、爲圖縣署與各街村指導連絡之得所圓滑、最近曾規定於每月二十八日（但遇休祭日爲廿九日）舉行街村例會一次、以期諸般政令之徹底滲透於國民各層云、

南坟驛長轉勤

【南坟】當驛驛長寶方喜代治氏、頃奉鐵道局命令、轉至京圖線蛟河驛驛長、該氏於康德六年十一月着任、迄今一年四個月、對於驛務非常認眞云、

煤鐵公司電燈係 慘遭火災損害甚巨

【本溪】四月三日午前四時許、煤鐵公司電燈係發生火災、一時人聲嘈雜火光沖天而起、市公署電笛雷鳴、市民均由睡夢中驚醒、市內日滿各機關及市署消防隊、聞警齊至現場撲救、但火假風勢猛烈、經消防隊員及各界努力撲滅、電燈係房屋及各種材料、全被焚毀、損害甚巨、起火原因不明、現當局正在調查中云、

飲食店結成組合

【普蘭店】本埠市內及管內三十里堡亮甲店登沙河各地、共有飲食店營業四十二家、向來各自營業、並無統一之組織、現當非常時局之下、所需之各物、均有統制及配給之制度、單獨購買、頗感困難、故市內該業者有識之士、聯絡全體同業、組織飲食店組合、旣承官署之認可、於日昨假座商務會議事室內開備創立總會、由警署保安主任及高等經濟各當局、臨場監視之下並商務會重要職員主持一切、當場投票選舉組合長、組合長洪興園（四〇票）、副理事五名、係春和園東來飯莊、共和樓、長興園、永興園等五家、選舉後、組合長就任之演說及當道之訓辭、各種手續完畢之後、由該組合設置盛宴多桌、以歎待來賓及組合員等、甚形熱鬧、從此該業前途之發展、誠屬未可限量也云、

事務長榮轉中央

【本溪】協和會本溪地區本部、瀧口事務長、滋任以來、對於日滿協和工作、不遺餘力、積極邁行、著有良好之成績、今回人事大異動、瀧口事務長、榮轉中央練成所云、

兩科長同日履新

【海城】本縣敎育科長林國慶、奉命轉任龍江縣敎育科長一則、已如前報、茲新任科長、楊啓榮、已於月之一日到縣、二日接篆視事又產業科現設一經濟科、專管理商工事務其新任科長鈴木耕一、亦於一日到任、除接檢各項文書外、並偕新敎育科長到各科見訪、藉敘就任之忱云、

縣立病院開院

【公主嶺】懷德縣當局爲謀民業保健衛生向上及病者利賴起見、曾於康德七年度、投以三十五萬圓之鉅資、建築縣立病院經數閱月之慘淡經營、始行工事告竣、於本月二日舉行開院式、所有本縣內之軍政官紳各界人士、無不參與祝賀、同時並有中央方面民生部及吉林省民生廳長以及隣接各縣縣長總計來賓壹百餘人、除行禮如儀外、並進午餐、一同舉杯祝賀、然後並導引來賓參觀該院工程、綜觀該建築方式共分兩進、第一進爲事務室、藥局室、院長室、來賓室、以及各科診療室、第二進爲第一病棟、第二棟、所有廁所浴室、亦均設備無遺、其規模宏大、堪與滿鐵醫院共相媲美云、

爲禁煙運營圓滑 開禁烟保健會議

【臨江】縣爲促進保健禁煙事務運營圓滑計、由行政科保健禁煙股、召集各管煙所主任、及各警察署衛生係員、於三月二十八九兩日、在縣會議廳、開催禁煙衛生事務協議會、各員開誠研討本年度禁煙政策徹底、縣民保健萬全諸施政方策云、

警庶科長蒞任

【彰武】本縣警務科長劉實錄、庶務科長永岡二氏省令榮轉、業誌前報、庶務科長遺缺橋爪武幹氏、

新街村開廳式

【台安】縣公署、縣長于學道、副縣長安田正治、爲謀村政强化、減輕人民担負、已請准錦省、全縣改爲一街十三村、曾於三月二十四日、開街村併合會議、當場任命新街村長十三名、並定於四月一日各新街村、一律舉行新村開廳式、是以縣城台安街長王宅三、期前函知各機關首領、屆期參加開廳式禮、共他各新村、亦是於日一律舉行、頗稱誌盛云

助理整頓村政

【海城】南腰村、經縣署指爲實驗村、惟對於稅務之徵收上、尙欠圓滿、當局爲村務之向上計、特將湯岡村、助理劉沛然、調到該村、澈底整頓、俾收名實相副之效果、關於財務上、萬不能如往年度之因循敷衍、致礙村務之發展云、

協和會人事異動

【双遼】本邑協和會縣本部中村事務長奉令調任爲右翼後旗參事官、遺席以奉天本部曾我祐三郎氏接充、又囑託李毅齋與興京縣本部王振東對調、囑託高哲同調往鐵嶺縣本部、又青訓所磯貝調往熱河省公署、遺席以東豐縣青訓所宮田正三氏任之云、

昌圖縣本部開催議案整理委會

【昌圖】本年度縣聯日期、已決定在四月二十二、二十三、二十四計三日間、管下各分會之議案、近日紛紛提出、極盛提倡之態事、茲縣本部擬定開催議案整理預備委員會、業以縣本部長名義、如下列向各關係者通知屆時參加云、一、日期、四月五日（土）午前十時開始二、場所縣本部事務室、

管理股長得人

【昌圖】前任地政科管理股長于光惠業經轉升街長、遺缺重要、未便久懸、茲由縣當局提升屬官董峽忱接充、現已着任視事云

哈正副縣市長會議 於極圓滿中閉幕矣
會議席上質疑應答指示事項

【哈爾濱】既報濱江省公署、為促進省縣旗行政之發展、於上月二十八日午前九時、在南滿工業大學禮堂、召開省縣旗市機構改革後、第一次省政會議、於二十九日午前九時起、為會議第二日、繼續在工業大學禮堂舉行、出席參加者、仍與第一日相同、午前為省長官房以次各廳關係指示事項、下午為質疑應答、及懇談關係事項、至下午五時許此會議始告圓滿閉幕矣、

普商會春季總會

【普蘭店】本埠商務會王畢正副二位會長、於日前召集理事監事及會員二百餘名於該會二階會議室內開催春季總會、當有該警察署滿警經濟二係、當局者數位、參列之下、於午前十時開會、其順序如下、一、同向國旗敬禮、二、向東方遙拜、三、開會之辭、四、十六年度預算收支報告及承認、五、上年度事業之報告、六本年度事業之計畫、七、會長訓辭、八、官長告辭、九統制品配給事件、十、第三學堂寄附金事件、十一、其他事件、十二、閉會之辭至於該會本年度之預算金歲入歲出均係一萬七千四百十二元正、會畢之後、該會於洪興園飲宴設備盛宴、款待來賓及各重要會員等、可稱為本年度第一次盛會也焉、

大連市開參事會
區長缺員同時補足

【大連】市參事會、於三月二十九日正午、在市役所會議室、開會議事依原案通過、至於缺少之各區長及副區長、已行囑託其地方區 別氏名誌之如左、
朝日町區長大久保壽三郎、常盤 橋區長 西園慶助、櫻花台 區長毛 利榮次、櫻花台副區長淺沼定之助、棒極島屯副區長宋希富、香爐屯第四區長孫春育、全副區長金明堂、甘井屯副區長中島菊平、

〔二月份〕違犯經濟法
日滿人約七百名家

【大連】當局因擬竭止今後嚴懲罪犯二月中關東州內經濟統制諸法令取締違反者、計六百二十件、六百八十二名（日本人百二十六名、滿人五百四十七名、外國人九名）比前月減少約八十名、實績惡質犯罪者目下審訊中者七十二名（增有三十三名）、既送法院者五十六名、（增十一名）較上月頓示增加、中最多者為違反暴利取締百七十六人、違反奢侈品販賣統制者、八十二名、違反價格統制八十一名、違反地、房租價、主要農產物品統制、不正當販賣石炭業等亦頗不少、州廳經濟警察課先日決定之新地房租價取締規則、並頁有四千種之生鮮食料品公定價格制等、努力使一般周知、匪解內容、惟愈覺違犯者增多、實係遺憾、今後對於此輩百懲不懈者、決勿容赦、斷乎處罰、今將違反取締法令內容如左、

△暴利取締 日本人三十六名、滿人百卅名、外人一名
△價格統制 日本人二名、滿人三十九名
△地房租價統制 日本人二名、滿人七十九名
△主要農產品統制 日本人三名、滿人六十七名
△奢侈品輸入統制 日人二十四名、滿人五十八名
△原棉及綿製品取締 日本人十名、滿人三十七名、外人一名
△資銅類取締 日本人五名、滿人十九名
△原皮取締 日本人五名、滿人十五名
△外國滙兌管理 日本人六名、滿人四十四名
△其他等違犯 日本人七名、滿人四十六名、外人七名
△合計 日本人百二十六名滿人五百四十七名、外人九名

新任署長到任

【公主嶺】懷德縣公主嶺警察署新任署長笹本三郎於本月二日午後一時四分列車到任、又新任產業科長小林齊、於同日午前十時三十分到任云、

物品販賣價格 開特別協議會

【昌圖】縣當局為求市內物品販賣價格協議會機能徹底起見、特如下列開催特別會議、席間由縣警務科長發表以往之缺點及此後應遵守之方針、殊使一般商業經理之感動、而認為適當、其效果頗大云、
一、日時、三月三十一日午前十一時開始
二、場所、商工公會會議室
三、參加者、縣警務科長沈昌圖警察署長、胡保安股長、王商工股長、馮稅捐局長、蔣專賣局長、縣本部王職員、商工公會陣主事外二名、及其他商業主事者約三十名云、

煤煙作祟 薰死店員一名

【新京】一般市民對於冬季取煖多因懈怠不注意知識之低下、往往因煤煙而薰死、首警曾數次警告市民注意煤煙以免斷絕此種不祥事件、然此事仍未曾斷聞、今將今長發生之一幕慘劇誌左、以作市民之鑑桃源路德銓洋服店（經理人劉德銓）近因於西三道街二十四號覓得新房一所、意欲將洋服店移此、於昨日修理房屋後遂派該店學徒劉福春（農安縣人現年十八歲）至新宅看守至夜半因天寒冷、遂以木材取煖、然因其知識缺乏、又因門窗緊閉、致屋內充滿煤氣遂至窯死、今晨六時始被鄰人云、

興亞勤勞奉公運動 市內穢塵掃除工作
由四月一日之興亞奉公日起始

【哈爾濱】時值春季、惠風和暢、街路冰雪融解、泥濘不堪、尤其道裡外各街頭巷尾堆積如山之糞便穢塵、不但為傳染病之媒介妨碍市民之健康、並與都市中之觀瞻亦極不雅、因保健衛生之見地、實有不可容緩、積極掃除之必要、而協和會哈爾濱地區本部、為昂揚四月一日興亞奉公日、以便發揮興亞勤勞奉公精神之運動、決於四月一日起實施掃除、為討論此勤勞奉公進行事項、特於二十五日下午一時半起、在道裡丸商百貨店四階樓上會議室、舉行協議會、出席參加者為各區長分會長、青年團長及關係首腦、開始協議奉公掃除辦法云云、

州內留日滿生 獨身派遣新制度
將新設留學斡旋機關

【大連】關東州內各中等學校出身之滿系中等學生、其有志希望留學於日本內地上級學校者、從來在關東州側、不許其單獨留學、必須統屬於滿洲國、與滿洲國希望留學之生徒、同受留日資格試驗之後、認為合格者、由滿洲國派遣為滿洲留日學生、因有如此制度、關東州內出身之中等滿人生徒、由於此等實情、頗感種種不便、關此前者各關係側及一般皆要望設置留學斡旋機關、以為關東州出身之留日學生謀便宜、一方學務當局鑑於最近關東州各中等學校卒業之滿人生徒中、希望留學於日本內地各上級學校、逐年激增、以故認為一般所要望者極為妥當、故自去年以來、經關東局與滿洲國民生部當局、開始種種協議一方更與文部省相協商、結果大體關東州內希望留日之滿人生徒、將由滿洲國脫離、今後可能單獨的派遣留學、改卸從來之制度、實施期大體自明年度起、州內希望留學日本之滿人學生、每年平均約百五十名、今後新制度實施、亦留日學生之福音、且留日生數、亦必增加云、

發覺、當即報告於四道街警察署、該署派員檢查後已通知死亡者家族前來辦理善後云、

郵保座談會

【珠河】郵政局長、王任俠氏、因辦理郵政保險得各方面之補助、已經收出人意料以外之成果、特於三月二十一日、假新興大菜館、召開宴會座談會、而表謝意、並宣傳郵政保險報國之利益、到場者、除縣當局、及各機關首領外、有哈密理局、石井科長、共二十餘人、立時盃觥交錯、主客臙歡、盡醉而散云、

私土販兩家被捕

【珠河】警察署長王殿英、及警佐吉村氏、素對禁烟政策、異常經心、深恐私土能以引起新癮、遂下最嚴密之警網、雖有一滴之入、亦要覺察、於近日有北街之孀婦蔣李氏、與李家床子兩家、暗中販來私土、未容銷售、均被王署長與吉村警佐二人親自捕獲、各搜出私土若干兩、現在正當備文送懲中云、

郎法師捨單衣
縣公署調查發放

【海城】縣境甘泉舖慈化寺、法師郎玉齋、本救濟結緣主義、沿境災區遍設粥鍋、並施捨單棉衣服、前曾製成大小單衣二千四百套、交到縣公署、當即由縣通飭各街村、為調查極貧人口數目以便發放云、

養而不教 父之過
私逃回家仍戀姦

【通江】本埠某木舖有少女登瀛、竟與年將五十之吳某戀姦情熱、私自潛逃王爺廟附近太平鎮被該父找回、仍然與吳某鄉邊情書、願叙舊好、語云女大當嫁、養而不教、為之父母者、難辭其咎云、

因手中錢揮霍 欲將妻押入窰娼
女父氣憤之下將女領回

【哈爾濱】道外水晶街門牌九十七號住戶鍾忠波者奉天省人、伊於年前由原籍攜其妻王氏來哈、經營商業、鍾某花天酒天、任意揮霍、商業荒閉、所有餘資悉數化罄、無法生活、遂商議其妻王氏欲將王氏押入窰娼、將來向家中要錢再為贖身、而王氏是良家婦女對於其夫押娼之要求、極力反對、堅不承認、因此逐觸鍾某不滿、不時藉故打罵交加、王氏為防身遇危險、日前私給娘家去信述說一切、王氏之父見信立即赶奔來哈、向其女婿鍾某理論、鍾某總因理缺詞窮無言可對、王氏之父親氣憤之下、於日前將其女領回奉天、而鍾某雖無不滿亦無奈何云云、

大嶺署併范家屯 韓署長轉警務科

【公主嶺】懷德縣警務科本年為期警察事務圓滑、及撙節警察費用起見、對於大嶺警察署因與范家屯署懷德城署所距非遙、似無設署之必要、當局遂請吉林警務廳將該署併入范家屯警察署、現已明令批准於本月內正式引繼合併、至於該署署長韓鴻飛、則調歸警務科服務云、

八面城徵兵區 壯丁檢查開始

【昌圖】縣管下八面城徵兵區檢查壯丁、由縣協和會事先妥慎準備、業於（二日）由徵兵官及關係者濟濟蒞蒞、假該鎮省立農業學校禮舍、對指定一五街村之壯丁、開始實行檢查、應檢者均踴躍前往、約八日間方能竣事云、

隴西氏理肺丸

適應症
肺病咳嗽 痰喘喉嗽
風寒感冒 經年喘息
咳多痰沫 經多咳嗽
節令喘逆 遇冷尤劇
痰中帶血 呼吸短促
夜不能臥 百治不效
速服本丸 奏效神速

特長
本丸為肺癆病預防劑
為痰喘病新治療為肺
臟大保障為積年累月
痰喘咳嗽的大救星隴
西氏理肺丸就是肺臟
健康的新生路
定價 大盒二十四圓 小十丸二圓
招聘各埠代理待遇優厚
備有簡章函索即寄

奉天市大西邊門外鴻育堂藥店出品　各埠著名藥房均代售

人的幸福為何？

家庭之融合夫婦之和恰皆基於實把握人生之幸福倘欲更進而求其妙味不可不光顧敝店確信一層此地定能有如意之物品而携歸也
生殖器發育不良請用馳名之貢安水治療法器『附屬品一概俱全』
特製拾圓普通八圓五角
防止早洩最有効之外用藥 性美膏 壹盒貳圓
女子不感症特効藥 獅利諾爾 貳圓
增進精力不可不備之霍爾蒙 王劑 五圓
桃夢 壹圓貳角
長期淋病患者前効藥 米亞可諾爾 貳圓 參圓 五圓
其他強精藥劑器具等甚多珍巧出人意外務請邇遠之人士請於信封內裝入郵票四分索閱以便將型錄急寄不誤
奉天市加茂町十六番地 木村商行

田春聖藥 內服 桃夢 強精強腦

頭痛聖藥 腦新
醫學博士 森田資孝先生推賞
頭痛!!宜速服
腦新如遇頭腦疼痛非常難忍時、頭目暈、神智昏迷時、或讀書過度精神疲倦時及惡醉宿酒未醒時、倘速服腦新可立見奇効、其効若響、服後三分鐘、頓覺頭目爽快神智清新、苦痛若失、有如夜月秋遊能有心曠神怡之妙、此係積確為本劑獨具之特長、且雖連續服用、決無副作用、對於腦神經或心臟胃腸等、亦無影響、孕婦服用亦無害

荒川長太郎合名會社
新京藥品株式會社

主治 頭痛 偏頭痛 神經痛 眩暈 腦充血 宿醉
藥價 四包入 七十包入 二十包入 六十包入 百包入

胃病藥 紫樸開鬱丸
1 肝鬱氣逆 2 膨悶脹飽 3 嘔吐酸水
4 胃口作痛 5 食積氣滯 6 胸肋串痛
7 反胃噎膈 8 蟲攻胃痛 9 食後腹痛
10 飲食不消 11 胃弱不食 ▲連服此藥根本治愈
▲每付五角▲每打五圓
止嗽丹
咳嗽痰喘 各類肺病 吐痰吐血 一服即愈
每付五角 每打五圓 函購半打 不加郵費
奉天小南關益善藥局發行

痔瘡藥 化痔龍土散 外痔化膏
〇適應症 各種痔瘡痔漏膿血常流大便走血脫肛及一切肛門症…函索痔圖說明付郵票四分即寄 △招募各省縣代理
奉天大西關大街下頭路北八十八號 張三多堂藥店

淋濁淨
治各種下淋白帶血口梅毒外天泡瘡破傷尿血尿道熱痛刺痛小便頻數急慢性淋瘀血症子宮炎膀胱炎以及新淋老淋多方診療無不除根者速服淋濁淨即可完全治愈永不再犯
●定價●每盒壹元●每打拾元

育肺寗
治外感內傷咳嗽痰喘各期肺病吐血喘咳氣短各種癆病咳嗽男子腎虛病咳嗽老病咳嗽新得咳嗽吐痰咳嗽百日咳嗽夜間咳嗽均能根本治好非同一般藥方可比一經服用便知效驗此藥平素常吃可以補氣預防肺病咳嗽時服之消痰止咳保護肺臟健康以期不犯
●定價●每盒壹元●每打拾元

育坤寗
治婦女子宮虛冷不調月經不調赤白帶下經前腹痛經後腹痛內積氣痛攻心癥瘕痞塊腹脹腰腿自汗盜汗流產胎漏子宮脫垂小產後獻以及身之不下丈身內弱無孕小兒吃乳夫婦暗恙不孕夫夫婦無子嗣坤者女寡大有可靠之藥經血痛經失調經不來人貪血經閉經枯顏色蒼白寒熱往來無試服經痛一劑病經除根病後健康之補藥
●定價●每盒二元●每打廿元

外埠批發一律現款如價值零星請寄郵票代價三角以外即可函購郵寄不誤
〇本舖 奉天北市場大觀茶園南鄰天慶堂藥局

本劑以消化牛乳蛋白質即所謂阿米諾酸為主成分、兼配維他命B、服用以後、得無勞胃腸而造血肥肌、同時又能補助消化、催進食慾、並增加人體之自然治癒及抵抗力、故用於左記諸症、効力非常偉大。

衰弱 病中病後 心身過勞
貧血 產前產後 慢性疾患
虛弱 先天不足 後天失調

單味液劑（包裝）小瓶 一．四〇圓 中瓶 二．四〇圓 大瓶 四．〇〇圓
本劑除單味液劑以外尚有新劑片劑及各種含劑液劑
各大藥房 均有經售

武田製
總發行 武田長兵衛商店 日本大阪市東區道修町
滿洲總發行 滿洲武田藥品株式會社 奉天市大和區春日町
詳細說明書及醫師實驗報告另印成冊函索即寄

補血 強壯 保利他民（ポリタミン）

41(5)41

各化粧品瓶蓋

專製各種美術印刷紙盒鐵盒物美價廉

美術印刷 印花皮 鞋油盒 馬口鐵板

滿洲印鐵製罐廠

大連市雲井町一九番地・電話四〇六三一番

啓者敝行自創業以來頗蒙各工廠之招徠深爲榮幸值此工業勃發之期且悠久之進展特赴國外運到各種新式機械頗多尙望各界同志如欲創設紡績染色製棉印刷製米各種工業倘函詢問或面接洽敝社無任歡迎也

營業科目

紡績染色製棉織布 乾燥拉寬印花提花 平光脫水製紙秋衣 水洗印刷撚絲鍋爐 其他各種新古機械 買賣

奉天市瀋陽區小北街二段一五〇番 營業部電話(二)二六七七番

興滿洋行合資會社

最新立型糊附乾燥機

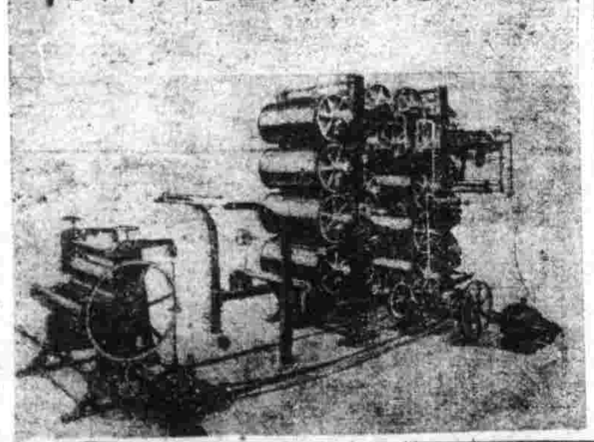

三塔牌雪花膏

三塔牌雪花膏、香氣高雅、細膩滋潤、眞爲最新摩登、之雪花膏、所配合之藥劑「荷爾蒙」能使身体返老還童、增加皮膚滋養故常用能根本消除斑點粗皺油光點氣等患洵僅有之美容靈品也、

各種化粧品優良經濟

奉天 柏內洋行

支店新京・哈爾濱・牡丹江・吉林

諾餌妙散片

食後 胸內灼熱・胃部痞塞・酸性嘔吐・頻發噯氣及食後二三小時或夜間早晨空腹時的胃痛、都是胃酸過多症的症狀、其原因是由於精神過勞・憂鬱・煙酒過度或其他刺戟性不消化性食物等種々關係、致胃液分泌過剩胃中酸量太多、胃壁粘膜受過剩胃酸的不絕刺戟、以至於發覺如此苦痛、是以如欲根本治療、除須中和過剩的胃酸以外、一方面尤宜限制胃液的過度分泌。」

就上述的見地言之、諾餌妙散一藥、因有與衆不同的下述特點、堪稱是胃酸過多症的良藥。

(一)諾餌妙散先能掩蔽胃壁粘膜、以庇護患部、」而隔絕胃酸的刺戟、其次則中和胃酸、逐漸分解爲硅酸與塩化鋁。

(二)前述硅酸能吸收過剩胃酸、以減少胃中酸量消退胸內灼熱・胃部痞塞・胃部疼痛等症狀

(三)一方面塩化鋁對於胃液的分泌腺、頗有收斂作用、以抑制胃液的過度分泌。」

諾餌妙散因有前述三大作用、在胃痛・胃酸過多症的治療上、不拘對症的以及原因的方面、都是有特殊的效果。」

(詳細仿單 函索即寄)

總發行 諾 武田長兵衛商店 日本大阪市東區道修町

滿洲總發行 滿洲武田藥品株式會社 奉天市大和區春日町

武田牌

這個牌子是良藥的保證

胃病良藥

(包裝) 大粒 六片 一九片 四五片 九六片 一八〇片 三五〇片 小粒 三〇片 一八〇片 六〇〇片

各大藥房 均有經售

41(140

保赤靈藥片 兒科專藥

育兒兩大問題?

(一)何以使小兒不患消化不良之疾病?

(二)以何制止小兒四季不受感冒之浸襲?

(一)服保赤靈藥片使小兒便導有序强化新陳代謝永不發生倒飽釀酸嘔吐肚痛瀉結及切消化不良之疾患

(二)服保赤靈藥片自然體格强健在發育上不受障碍且能助長抵抗力可免感冒肺炎浸襲?

服法另有說明

△價目每瓶國幣五角

總發行濱江省正陽五道街 泰華西藥商行

分發行 吉林省城河南街 黑龍江省南大街

分銷處道外正陽街路北五洲日夜大藥房

▷本埠各大漢藥洋藥商以及各省各縣藥房均有出售◁

劉氏樂仙膏

主治婦女 經血不調赤白帶下 子宮寒冷 肚腹凝滯 疼痛等症

哈爾濱道外十四道街 老福春堂總售處

▲專治咳嗽 劉氏金丹

▲主治 咳嗽肺病 癆傷咳嗽傷 痰喘感冒咳嗽等症

定價 每盒一元 每付一角

金剛藥片

◆主治男子虛弱 先天不足腎精虧損老年精衰小便夜頻精神疲倦耳作蟬鳴腰腿疼痛等症

定價國幣

定價 大盒五十片二元 十打十圓 小盒二十片一元 半打五圓

外埠各大藥房皆有經售倘無處購買將欵匯寄哈爾濱本藥店無悞原班回寄郵票代價均可

哈爾濱道外正陽十四道街 老福春堂

養血保坤丸

主治婦女調經和血去瘀積去瘀寒去瘀血俱病除淨必能得子無受苦腦請服試之言之不謬此藥人參鹿茸所製成丸研究多載特效

定價每料三元

大連 大連 大連 大連 大連 大連 金州 普蘭店 瓦房店 蓋平 營口 營口 安東 安東 奉天 奉天 奉天 奉天 奉天 奉天 鐵嶺 鐵嶺 開原 開原 開原 四平街 四平街

德記全棧 康德記原棧 德記西棧 德記福棧 大同藥房 華西藥房 華泰藥房 康德記 康德記 康德記 洪春堂 中西藥房 豐利藥房 大生東 福祥泰 大成藥房 五洲藥房 新新藥行 大德生 大生藥房 裕泰東 和發久 世合堂 義和堂 德泰臨 廣盛源 和發協 德發亭

四平街 遼源 通遼 通遼 洮南 洮南 公主嶺 公主嶺 公主嶺 扶餘 扶餘 扶餘 東豐 新京 新京 新京 新京 新京 新京 吉林 吉林 扣林 敦化 延吉

裕發合 德慶會 和發義 德慶會 永和堂 德慶仁 三合德 泰和春 義和順 慶昌福 興順德 榮盛和 同德福 耀廷藥房 長生藥房 義和謙 中西藥房 五洲藥房 中興藥房 五洲藥房 新興藥房 中西藥房 中西藥房 永和興

總發售處 哈爾濱老福春堂

經濟與產業

農業重要諸案

繼省次長會議再開懇談會

【新京電】關於本年度農業重要諸政策、政府已自前月末起、至本月二日止、舉行臨時省次長會議矣、對於根本方針、中央地方側云意見已見一致、是以當春耕期迫近之前、即須積極實施、爲此乃自二日午後二時起又復舉行各部次長之懇談會、一俟諒解之後、三日即由在京各部大臣、四日由在京各參議出席以同點爲中心亦舉行懇談會、至該項方針之手續、當今週以內即可告竣、由於總理大臣之訓令最遲預想於來週亦可實施云、

滿洲興銀 支配人會議

【新京電】滿洲興銀、定於四月五日起至十日止之六日間、招集全經理於本社、舉開岡同總裁新任最後之初次經理該會所可會合之意味且即應滿洲金融界之新體制、對於斷行興銀之劃期的業務刷新、提議說明具體案同時、關於業務運營、有岡總裁之重要訓示、會外會社訊題極值注目、規定午前九時集合、首爲岡田總裁之訓示繼爲橫山金融司長之致詞、午后爲諸問事項之咨述翌六日休憩七八九三日間、諸問事項、指示事項協議事項、均爲議題、十日興隨之各經理同行之各件遂行事務之協議云、

鐵鋼統制

側重運營方針

【東京四日電】鐵鋼統制係創立爲會、決定待內定爲理事長之小日山登切由滿洲之物系之後、於本月十一日舉開、創立於統制會之運營、以生產配給原料之三部爲中心、強化一元的統制俾使爲重點主義徹底、並生產配率之增進、因此採取遂行各種工業之調查並實地考查之方針即一爲鐵鋼統制機關之日本鐵鋼聯合會、尚未出自主的統制之範圍、其機能、亦不靠關於製鐵原料配給之統制力、而爲販賣統制機關之日本鋼材販賣第二鋼材販賣鋼管販賣等有連絡不週之實情、故與此調整同時、嶄根鐵鋼票制、而一於採用定購制以謀配給者絕之簡捷化等遂行各種之改善、對違反者、則取加以減少原料配給乃至停止之制裁等措置、爲拂拭以上之缺限乃置重點於生產配給之原料基本的三部之運用、二、爲以最少之資材獲最高之生產活動率、重點主義之強化爲不可斷者、故使各工場提出技術、生產、能力、設備、原料及建設、資材、農品、半農品之貯藏業並各種調查、同時逐次派遣技術者、遂行實地考查、藉重點主義之統制以從高能率生產實施之基礎資料、而關於爲統制會基幹之總務、企畫、生產、配給、原料、技術、考查七部各担當理事並無配所理事之銓衡、於平生初次統制會長手下開始、關於原料技術考查三部長已內定、配給、生產兩部長正交涉中、僅總務企畫兩部長、因須專任、故尙未得適任者、目下正物色中、普通担當理事亦皆以專任爲原則、而運任者由於會社之情形、不能爲專任考之優秀人材起用之使爲專任所理事轉任會長並取於各部長之下、置專任次長之方針、理事並次長之內定如左、

△生產部長桃木長治（昭和製鋼理事）
△原料部長桑山貞治郎（制鐵鋼原料統制社長）
△配給部長渡邊政人（日本鋼管取締役）
△技術部長井村竹市（日鐵取締役）
△考查部長 山縣愷（鐵鋼聯盟理事）
△無任所理事 川崎芳熊（川崎重工業取締）淺田長平（神戶鐵鋼常務）

至於總務部長、由小日山理事長兼任、次長擬爲現昭和製鋼東京大張所長寺田滿此外企畫部長之昭和製鋼企畫課長水津到輔美生產部次長之鐵鋼聯合會理事久保親夫請較爲有力云、

本年農耕貸款

奉省將即加以改正

去年奉天省合作社之農耕資金貸付額計各縣最高貸付額爲五千四百萬圓、本年度對貸出將予以相當限制、非係較去年貸付額減額其總額與去年大致無變動、去年之貸出以活用生產資金、合作社努力改正貸出方針、尙此貸出方針對農產貨出貨促進策之關聯性稀薄者、奉天省對春耕期貸款已加以改正調節、其方具體針已向興農合作社、省聯指示、從來之合作社農村貸付狀況奉天省貸付爲最多、偏重南部穀倉地帶北部則薄、例如本省內最高農產物出貨縣昌圖縣、去年之貸付最高額爲百七十六萬圓較本溪縣之三百三十三萬圓等爲少、與淸源縣之百六十六萬圓、撫順縣之百七十三萬圓略同對生產地域貸付薄乃一矛盾而此與出貨影響亦非淺、奉天省對於私貸出地域不合理已加以改正、此改正貸出調節方策如次、

一、以各縣農家戶數（人口）及耕地面積爲基礎、再以戶數（人口）及面積比例爲一定標準計算最高貸出限度、更根據耕種物之種類、出貨之狀況等特殊理由上年度收回不能超過額及其他斟酌加減、而各縣最高貸出限度、除去存金及其他決定自己資金、對各縣配分融通資金（各縣以右方法爲基準決定對村方貸出限度、）

一、對擔保貸付極力限制、不得已時則延滲貸出時明、本年之貸出已脫開從來一改地域的不平衡之貸放農耕資金活用生產資金而實行此寬貸對策一端之貸付策云、

資金統制

認可會社

【新京電】經濟部發表、二月中按臨時資金統制法認可、會社設立六件、千五百萬圓增資三件、五百萬圓採金徵收十六件三千六百萬圓事業設備三十三件九十萬圓目的變更三件合計五十二件六千六百萬圓、主要者如左、

發鑛（二、五〇〇）
再生膠皮（二、〇〇〇）
糧穀（三、五〇〇）
三菱器具（二、〇〇〇）
安東洋灰（二、〇〇〇）
合成燃料（一、〇〇〇）
滿洲飛行機（一、〇〇〇）
事業設備（括弧內認可金額單位千圓）
全工氣設立
東滿洲產（三、〇〇〇）
日滿企業（一〇、〇〇〇）
今增資
營城子煤鑛（四、〇〇〇）
錦州煤鑛（一、〇〇〇）
▲採金徵收
農產化學（四、二四三）
國際運輸（六四二）
撫順窯業（五〇〇）
特產專管（五七五）

滿洲蓖麻蠶會社

初年事業計畫

值此時局蓖麻蠶之飼育實乃重要事業蓋藉以確保纖維資源也當局鑑于此種情形、因以此爲目的、近將設立滿洲蓖麻蠶株式會社、其初年度事業計畫之主要行事、即於二日、三日兩日間在奉天大樓會館舉行之經興農部及會社方面幷其他關係機關人員出席之關子蓖麻蠶之協議會、對于蓖麻蠶之栽培供油料資源及纖維資源兩部工作、双管齊下、一舛實行以期一箭双鵰之效果、更當增進農家經濟之向上蕊於上述之協議會中已獲得結論、而於協議會中決定之康德八年度增產事業計畫其內客大抵如左

蓖麻蠶事業計畫蓋本諸政府之方針、以俾省縣及各合作社彼此連繫而實行契約飼育第一期計畫整理以六月十日爲中心至省各之比率則錦州省爲十二廼奉天省爲六廼、興安南省的三廼此外由會社直接經營三廼、第二期計畫之整理其以八月十日爲中心、錦州省爲五十廼、奉天省亦五十廼、興安南省則二十廼、其他如各省、滿鐵附屬地之移民或青少年義勇軍等有希望飼育者時由會社方面以適宜分配實行之、然本年度亦不希望太多、蓋期其指導之徹底也以克免遺漏、該農民認識飼育蓖麻究有如何利益、同時並由會社加以獎勵農民自身努力從事、而利用其力如是則漸次必可擴大事業而油料資源因得確保纖維資源亦以擴充云、

收集新穀政策

合作社動員整備

【新京電】政府之新穀蒐貨政策、對於合作社交易場之任務、單位合作社機能之發揚、農村關係、與相當影響、因之、希望合作社整備全機能動員之體勢之合作社中央側、今週中決定農政重要方針、即急遂召集全滿省聯理事長、六日在中央會開臨時省聯理事長會議、動員全滿合作社機能、與行政機關協力、以期新方策實施之完璧、此次決定之新方策、對合作社事業方針、亦有多大關聯、合作社中央會、鑑於該方針之重要性、關於如次諸端、行政府之指示、

一、與春耕貸穀之關聯
一、交易場機能整備之擴充
一、關於蒐貨之合作社態度進行協議懇談、

新方策實施機關合作社省聯理事長會議之前途、頗值重視、

生必品輸入機構

整備告一段落

【新京電】政府爲謀確保主要生活必需品對日輸入數量、對處日本側對滿關華輸出入調整令之實施去年九月下旬、策定對日貿易管理要綱、基此斷行輸出品入全面的許可制、一方、急於輸出統制機構整備並輸入統制機構整備就中企圖確立生活必需品輸入機構、去年八月以降經濟部商務司當局、關於不屬甲號生活必需品輸入機關生必會社、乙號生活必需品輸入機關輸入聯盟等既成統制機關之全生活必需品、即丙號生活必需品、對各品種別約設立卅組合、銳意結成、基於貿易統制法、急於指定輸入業者、三月卅一日結成文房具、雜食料品、綱緞等十一組合各組合聯合會、以設立丙號主要生活必需品輸入統制機關、由是、甲、乙、丙主要生活必需品全面的輸入機構之整備遂告一段落、而經濟部對該各統制機關、基於物價物資統制法、對與法的性格、同時、由貿易統制法予以輸入業者資格、協力於政府貿易計畫進行及物價配給政策、關於各統制機關辦理品目之販賣價格逐次公定、如斯、政府之輸入統制方策、漸有踏上軌道之觀、更對低物價完遂及明配給圓滑化之國內配給機關等整備、關聯輸入機構設立、進行整備批發小賣各階段、先是、甲號生活必需品之批賣、指定生必代理店、乙號品批賣、結成批聯盟、新京特別市外濱江、吉林、奉天安東各省地區、均已結成完了、丙號品之批賣、屬於各輸入組合兼營統制、共整備殆已完成、最終關於販賣網之小賣階段整備、多結成各級品別統制組合、着重多角的經營傾向顯著之全滿小賣業者負擔、有鑑及此、主要在使小賣階段統制機關單一化方針下、改組擴充從前乙號品小賣統制機關結成之小賣聯盟、該聯盟對於乙號品外甲號品一部及丙號品、全部辦理、該項趣旨近由經濟部通達各關係方面、大體六月末以前、其整備告終、是以全生活必需配給網之完備爲日不遠即可達成、一方基於物價物資統制法、關於價格公定措置、去年九月、設定奢侈品最高販賣價格、一方、公定甲號生活必需品之砂糖、澱粉、膠皮鞋、運動具、軍用手套軍用襪蜜柑、準甲號品之蔬菜、鮮魚等各販賣價格、此外在乙號品、實施罐頭、乳製品、肥皂等價格公定、而丙號品、已公定麥酒、清酒、自行車、味之素、日本醬、醬油、絹綿、醫藥品等各價格、其他未公定品、亦分別指導協定價格尤其爲抑制暴利、公佈不當利益等取締規則、此外去年十一月、公布價格表示令、在各販賣品、表示公、自標、協等價格記號及其販賣價格、此等價格政策之遂行、大抵相繼結成、各統制組合充實之後各組合販賣品、全面的實施價格公定、亦着着準備是以與日本側對滿輸出品價格統制措置相呼應滿洲國現在不當之高物價、可漸次低跌、康德六年八月作成時局物價政策大綱以來、政府積極的努力、得日本側協力、漸告結實、然而戰時經濟進展、日本生活必需品製造量有減少之傾向、滿洲國確保對日輸入有確明十分之情勢故要請增强民消費節約云、

行市

（四月四日）

金銀

△銀塊
倫敦 二三便士一二分之一
遠期 二三便士一六分之七
紐約 三四仙四〇分之三
孟買 六三留比一六分之三
孟特里爾
十一月 六三留比十六分之七

△金塊
倫敦 八鎊八先令四分之一
紐約 三五弗 八分之三

滙兌

美日 〃 二三弗四七仙
美華 〃 五弗四四仙
英日 〃 一先〇二三之一
英華 〃 三仙三〇五
英美 〃 一志三片十二分之
英美 〃 三片十六分之七

商品

△棉花
大阪（前場第一節） 五月 [illegible] 六月 [illegible] 七月 [illegible] 八月 [illegible]
紐約 一一仙一八
現行 一一仙一四
五月
七月
十月
孟買 三〇留比
卜羅吉 三〇〇留比
沃課拉 二五〇留比
高拉 一八八留比四分之一

△綿布
大阪（前場第一節） 三月 [illegible] 六月 [illegible] 四月 [illegible] 七月 [illegible] 五月 [illegible] 八月 [illegible]

△生絲
橫濱（前場第一節） 現行 [illegible] 五月 [illegible] 三月 [illegible] 六月 [illegible] 四月 [illegible] 七月 [illegible]

△小麥
芝加哥 五月 八七仙 〇分
七月 七九仙 八分之七
九月 七九仙 四分之三

△麻袋
加爾各答 青麻 亞麻

股票

名股	開行	下市	大價	小價
△奉天滿取				
滿取	[illegible]	[illegible]	[illegible]	[illegible]
滿業	[illegible]	[illegible]	[illegible]	[illegible]
東新	[illegible]	[illegible]	[illegible]	[illegible]
大新	[illegible]	[illegible]	[illegible]	[illegible]
紡新	[illegible]	[illegible]	[illegible]	[illegible]
鐘紡	[illegible]	[illegible]	[illegible]	[illegible]
鐘新	[illegible]	[illegible]	[illegible]	[illegible]
日儲	[illegible]	[illegible]	[illegible]	[illegible]
日魯	[illegible]	[illegible]	[illegible]	[illegible]
新船	[illegible]	[illegible]	[illegible]	[illegible]
會紡	[illegible]	[illegible]	[illegible]	[illegible]
油毛	[illegible]	[illegible]	[illegible]	[illegible]
新	[illegible]	[illegible]	[illegible]	[illegible]
滿鐵	[illegible]	[illegible]	[illegible]	[illegible]
電電	[illegible]	[illegible]	[illegible]	[illegible]
電乙	[illegible]	[illegible]	[illegible]	[illegible]
電業	[illegible]	[illegible]	[illegible]	[illegible]
興新	[illegible]	[illegible]	[illegible]	[illegible]
協化	[illegible]	[illegible]	[illegible]	[illegible]
窯業	[illegible]	[illegible]	[illegible]	[illegible]
日石	[illegible]	[illegible]	[illegible]	[illegible]
東拓	[illegible]	[illegible]	[illegible]	[illegible]
滿土	[illegible]	[illegible]	[illegible]	[illegible]
煙草	[illegible]	[illegible]	[illegible]	[illegible]
東瓦	[illegible]	[illegible]	[illegible]	[illegible]
滿烟	[illegible]	[illegible]	[illegible]	[illegible]
特工	[illegible]	[illegible]	[illegible]	[illegible]
鋼管	[illegible]	[illegible]	[illegible]	[illegible]
大航	[illegible]	[illegible]	[illegible]	[illegible]
同新	[illegible]	[illegible]	[illegible]	[illegible]
工廠	[illegible]	[illegible]	[illegible]	[illegible]
土木	[illegible]	[illegible]	[illegible]	[illegible]
東京近郊	[illegible]	[illegible]	[illegible]	[illegible]
大新	[illegible]	[illegible]	[illegible]	[illegible]
鐘紡	[illegible]	[illegible]	[illegible]	[illegible]
鐘新	[illegible]	[illegible]	[illegible]	[illegible]

新開幕
大連市 萬歲街一九七番 電話四〇四五九
興亞旅館
房屋寬敞 設備清潔 雅緻歡迎 光顧招待殷勤 取費低廉 代理一切旅行事務 非常迅速
招顧主

眼科專門
光明醫院
院長 王義心
大連西崗得勝街九番地（新開大街南頭路西）電話㊂一一〇七番
入院隨意

人造乳
是下奶的藥水 約力准確婦孺皆知
永年西藥房發行

雀斑
立退雀斑 雀斑驅除 酒皰 粉刺 黑痣 白癜之要藥
永年西藥房發行

患早洩病者收效確實防早洩藥
外用 性美膏 二元 一元二角
精力減退之人必備回春聖藥 桃夢 一圓二角、三圓
奉天加茂町十六番地 木村商行

奉天 崇文學院實用簿記科 招生廣告
一、本校爲商民辦理事業所得稅合法申告而手續省起見授與商業簿記與整理收支事項技能爲宗旨
二、教授課程1事業所得納稅須知2商業簿記3銀行簿記4新舊式帳簿比較5商人服務常識
三、報名與開學日期報名四月一日起開學四月十五日
四、校中備有詳細簡章來函附郵票二分即復
五、校址奉天市瀋陽區大南街一段二六一號

三百五十年來岩尾家一子相傳藥
日本丸
◇多數醫學博士實効證明◇
◇勍植物ホルモン合劑◇
日本丸本舖主人敬白
肺勞 固腸 日本丸治肺勞內傷勞症
療小兒諸癇熱口驚悸夜啼
滿洲總代理店 立花大藥房
奉天市大和區木會町十六番地

百效 百用 心腹藥
百用百效多年胃病信者得救
心腹病症
總發行 德春堂藥店 奉天大東門裡

投資最有利者
有價證券是也
歡迎買賣股票
天隆株式店
奉天加茂町四番地 電話二、五一二八二至六號
滿商外交 魏秀清

敝號發售
價格低廉 品質優良
永不腐蝕
房蓋用重要材料（洋灰瓦 鐵板）之代用品）石綿鑛板
本品爲現下洋灰瓦鐵板不足時節新發明品價格低廉施工簡便、永不腐蝕、色白美麗之石綿鑛板（日本名スレート瓦）目下日滿各官廳民間各工場倉庫、劇場等之蓋無不使用本品、絕無漏雨之處頗博好評、現敝社庫存豐富欲使用者不拘多寡一律歡迎
型狀尺寸長六尺寬二尺四寸厚二分五厘
每片國幣四圓八角
（多數購買價格減算）
（另外有七尺長者）
尙祈賜顧
其他各種建築材料均皆發賣
發售處
奉天市彌生町四六番地
鹽本建材商會
電話(三)五七八二番
使用石綿鑛板建築工場之像片
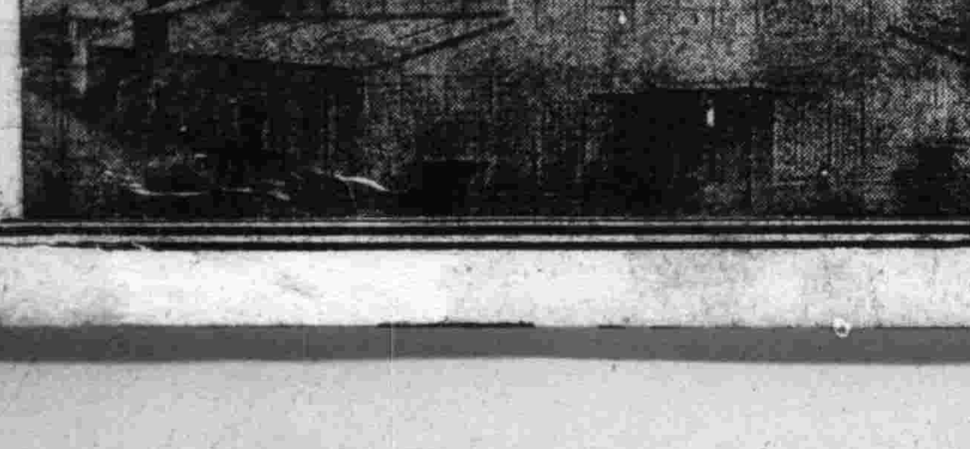

萬人油
人人必備
製造元株式會社木村製藥所

勝利新片
HIS MASTER'S VOICE
滑稽 李少芳 郭壽岩 李淑玉 合唱 雙怕妻 頭二三四段
張五洲唱 戲中戲 頭二段
老生 張五洲唱 掃松 頭二段
洛子 蕭麗華 陳玉梅 頭二段 琵琶詞 頭二三四段
樂亭影 高榮傑 邵玉蘭 救夫 頭二段
張繩武 高榮傑 馬榮九 乾坤帶 頭二三四段
歌曲 楊絮唱 松江浪 念舊

輻音

生活中「住」問題得安
吉市房屋統制合理化

【吉林】於此向建設奔進中之各都市均感覺「住」的問題之困難、其原理不外人口之增加、不敷佔用、於此種情形之下、房主多利用房屋求過於供的機會中、成了暴闊之勢、有的漲房租、有的認爲直接漲房租不可能、而行巧妙手段、達其目的、修其房屋出售、或要求房戶交納押金、以謀厚利、種種直接間接、花樣百出、予住房者一個大恐慌、否則發動自主權、驅逐遷移、於是乎房主視官家規定房價、可以巧妙避之、房戶因爲生活中必須之住房、亦不願與房主對立、以免被巧妙驅逐、而成自然趨勢、現在吉林市當局基於非常時局下人民生活安定策、對於住的安全確保、並於時時設法使居住問題圓滑中、決不使房閥暴利任意漲價、然關於房價問題、市當局之統制法、早達於房主矣、一般房戶則因房主多不公示官定價格於房戶、所以房戶仍多不知統制詳法、記者因感到房屋問題、確爲十五萬市民所離找及人人有關係者於昨日將吉林市之房屋統制眞像聽取統制當局之詳細錄左、

吉林市房屋統制實行、決不准房主自動任意向房戶隨意增租、亦不得自已作租價、所報據房價之多寡、則以市當局之統制法報據、吉林稅捐局所繳納之每年家屋稅額、而定其租價、最高不過六元餘普通一般房屋亦不過爲二三元、四五元則爲中等房、市當局於規定後、用公文送達於房主、令房主轉知住戶、按價收租、住戶如有認爲不合者、或房主不照公定價格租時、房戶可到市公署經濟統制股提出求市當局既刻向房主調查是否有不適公定價格情事、如確認不適公定房價時、有一定之懲罰法、如於實行統制價格後房主藉詞驅逐房戶時、亦有相當之限制法、總之吾市民之居住可以安定矣、現關於房戶主雙方有研究之事者於目下可向市當局提出研究之、請求受公調解、關於此事、租房者可以牢記云、

大同學院 旅行團出發

【東安】大同學院第二部第二期生、此次爲旅行全滿旅行計劃將組成東、南、北滿三班、其目的、以在大同學院教育全期所得之績果、並於各人行動未能到達地域內使之研究其所應注意事務、以擴見識、更使洞察現地方之人心動向、而遂行其職責、同時留重點於國境地帶之特殊性、日滿共同防衛實情民族協和實情等之認識與省察、並對國策狀況之觀察如北邊振興產業開發、民生振興等計劃、開東滿班由引率者後藤教官及班長王景堂以下廿一名預定於三月卅一日早八時十二分到達東安、實行東安省公署密山縣公署之訪問、並興凱湖見學、於當日午間、由省大同學院卒業生在興亞飯店開招待宴及座談會、故該一行來東、對於省政研究、國境視察事宜、必有一番新的認識也云、

又該東滿班一行預定日程爲三十一日晚十一時十分由東安發、轉赴佳木斯四月八日歸京云、

謀學生健康向上 學校派遣衛生婦

【鎮東】本縣行政科保健股長、佐藤正雄氏、自客歲五月間、由泰來、任本縣以來、對於保健衛生關係事項上、克勤克儉而不棄勞苦的計畫及實施今爲謀學生健康之向上計由本年二月間、於縣城內之昇平校及縣屬內之東屏校等、各派遣助產士一名以充該校之衛生婦、並除主要捕滅沙眼外、如有小患時、即可隨時治療、故各學生之家長等、均謂無上之便利云、

副市長昨離安

【安東】對於充滿建設之氣勢、一路向飛躍途上邁進之我安東市、著有多大之成績、榮轉北安省拜泉縣長、之前安東市副市長、孫潤昌氏在市內日滿官民並關係機關三百餘名歡送裡於昨二十四日午後〇時十五分、乘「光」急行列車、與伴同家族一路向任地出發云、

商銀面目一新

【營口】市內商業銀行自寺尾支配人就任以來、銳意業務之刷新努力發展於撫順調之進展下、內容舉得堅實隆隆之成、茲者以前季營業狀況見之如次爲一般商況之不景氣貸出減少、遂未舉得豫期之成績、頭者對內部努力業務之刷新向上以實現資金之流動化、外部對應時勢之進展、依錦州省盤山縣田莊台之要望、爲圖同地之繁榮及金融之圓滑、十月中旬設置支店、業務推移非常順調、將來之發展頗堪期待、再爲副時局下國策俾圖市場之調整關係上、初明殘額百二十三萬八千八百九十六元之存款、末明百九十一萬四千九百三十元呈示六十七萬六千三十四元之大增加云

拉哈協和分會 救濟災民

【訥河】縣下人和村內有年老無依之白姓夫婦者原籍係河北省大興縣、數年前因原籍地不得謀生、乃相借來訥爲糊口計、不通天下老鴉盡是一色、白叟來縣後、亦因勞作無力而與老妻相對泣以乞食者數年、拉哈街協和分會、憐其窮乏、由李伯勳分會長、與徐佩三、何潤三、梁仁卿、石壽山、張興亞劉才、劉級三、張潤田、孫華堂等共醵金數十圓、以周濟之、對以上諸氏之濟貧善舉、聞者莫不稱道云、

僞造名章冒領布

【通江】本埠交易分場所收之糧穀、由七年度十月一日起、至十二月十一日間所售之紅糧、元豆、谷子均給與獎金糧票、並有配給布、石油、火柴等、距由本年三月七日實行配給每賣糧十二石、即配布二碼五、有林樹棠者、所售之糧票、不知緣何竟到劉某之手、僞造名章三枚、持票到交易場冒領配給布竟被林某查悉、刻正在交涉中、查僞造他人之印章及冒領配布、如衡之以法均有應得之罪、二罪並科、咎在何人、並聞此類事件甚多、故尤者紛紛、至於詳情如何、一俟調查明晰、再爲詳誌、

吉林市各官署人事調動發表

【吉林】市內各官署日來人事調動發表、吉林協和會地區本部人員大部實行轉動、日滿系轉動著有文稲調興安西省勤務、其他有調入官署者、有調於協會者、共孟慶明等十餘員、

永吉縣當局以各村公所之司計掌管村中之財政、非求人地適宜不爲功、由行政科長之計劃、縣長裁決後、將三十村之司計實行調動已經發表、正在交代中、

韓奇逢黑雞白鳳丸 主治婦女一切經血不調白帶過多等症
黑雞白鳳丸
瑞有之黑色補丸 主治男子生精補血強筋壯骨固本扶陽
▲黑雞白鳳丸每盒二百粒定價伍元▼
▲黑色補丸每盒一百六十粒定價兩元▼
總發行 韓奇逢藥房 天津法租界三十號路五十五
奉天大西邊門外路北 韓奇逢藥房
濱江道外正陽十道街 韓奇逢藥房

疥癬 伯龍氏皮膚外搽藥專治疥瘡各種皮癬速根與不除根 每打小瓶四元半打二元
心口疼 伯龍氏心口疼藥主治心口疼痛肝氣氣滯消化不良等症服後立顯奇效 每打六元·半打三元
脚氣 伯龍氏脚氣藥水主治各種脚氣凡脚氣流水奇癢者搽之無不立效 每打四元·半打二元
化痔 伯龍氏痔瘡膏主治內外痔瘡止痛止血 每打五元·半打二元五角

漢醫孫鎮鈞字秉卿
前在奉天市內應診二十餘年山左漢醫孫鎮鈞字秉卿現移寓鼓樓南路東天寶堂漢藥店照常應診
電話四二一七四番

皮膚病科·花柳病科 肛門病科·外科一般 レントゲン科 （入院應需）
長井医院 奉天琴平町八番地
院長 医学博士 長井清一郎
電話(3)長六〇四五·二九九二番

胃腸病藥 暢胃丸 主治 膨悶倒飽 吞酸嘈雜 氣積寒積 反胃噎膈 腹痛胃痛 嘔吐便秘 大盒壹元貳角 小盒陸角 每袋叁角
開胃健脾 嬰兒消食藥面 主治 停食傷乳 消化不良 嘔吐瀉痢 腹痛脹悶 五心發燒 疳積蟲積 每袋四角 每打四元八角
總分銷
奉天市中街大仁堂馬靜宸監製
各埠藥房均代售如從函購加郵費叁角

高氏救嬰散
主治 小兒驚風臍風抽搐天吊春溫風疹傷風感冒吐瀉腹疼痛疳疾胃弱風火胎毒口乾便燥平日常服嬰兒要葯
總售處 奉天北市場天德堂

亨得利 專售高尚鐘表眼鏡 奉天城內中街

青年表行 專售高尚鐘表眼鏡 奉天城內鼓路北

光明 城內鐘樓南勸業商場 電話四二二八八號
今天兩天大貢獻
特約明芳新劇團登台演技
李少芳 筱蘭芬 李淑玉
魏星五 王鳳山 朱特生 王笑塵 李春生 李玉珍 孔硯雲 王君奎
舞台 王君秋 明星 王君岩
郭壽岩 竹秋影 李少泉 孔艷芬 吳喜昆 賈玉祥 李敏生 劉德海 趙奇
五日 鴻鸞禧 全部新劇 偉大笑劇 双喜臨門 滑稽百出
每日新劇循環 電影開演 新盤絲洞 主演 汪洋 藝華公司出品

國際 GEKIJOO 南市場 國際劇場
四月五日六日二天 新華公司出品有聲對白巨片 日出 陸露明、袁美云主演
滿洲第七報 子供
下期預告 新版 明星公司偵探聲片 翡翠馬 王徵信 顧蘭君 主演
電話(二)一六二一番

埠商 星期六日 京劇
九麟童 鐵公雞 崔笙韻 追韓信 郝俊仙 四五花洞
晚場六時至十時止
猴戲泰斗 筱九霄 八戒出世 表演 西遊記 四本
◎高老莊猪八戒作怪 ◎孫悟空變美人降妖 ◎南海大士點化獻佛 ◎變化多端滿台燈彩
八戒愛小姐 醜容先生變 牛魔俊做美 被食味花 洞房燭 出現原形 夜!! 八戒伶俐!!

天光影電院
四五六七八月日日日日 袁梅童白 美雲烹月娟虹 主演 後部 雙珠鳳
新華公司全部有聲對白古裝古香巨片
同時加映滿映時報 請觀衆們密切注意
震驚舞台的……興亞話劇團 九日起公演!
男女演員三十餘人登台實演 第一次大公演處女作
時代化的偵探劇·全劇廿二幕演四小時
金禍 內有 豪華佈景 電光彩射 緊張表演 奧妙穿插!!!!
公演日期 九日至十一日起 時間晝夜兩次 晝場正午十二時開始 前十一時售票 夜場午後六時開演 五時起售票
富麗堂皇佈景幻幕出面 窮張演生活偉劇使 ... 情大似龍虎表緊不層場變 ...

天樂 大同劇院
五日六日七日八日 聯美公司出品 梁山伯與祝英台 張翠紅主演 加演滿映時報 啟民映畫
下期開演 流浪的父親

平洲電影院 華美公司新型趣片 明星公司精心攝製
著名說部 流傳最廣 濟公活佛 莊諧百出·場場緊湊·幕幕精奇 婦孺咸知滑稽趣情而且富有意識
公演日期 四日 五日 六日 七日 八日 九日 十日
夜壺可以救火 和尚治病氣煞醫生 覆水重收便宜淫婦 離奇怪誕使人眼花 燎亂 神出鬼沒俱都是 佛法無邊
加演啟民映畫
主演 尤光照 龔稼農 蒙納 周起
下期 滿映新片 運轉時來
注意！長短期優待券末日有効

英男兒萌 エナルモン ENARMON 男性荷爾蒙
強精健身 延年益壽
英男兒萌者、即由男性青年尿中提鍊而得之男性荷爾蒙也。其力價俱曾經過動物試驗而嚴定單位、又擴各方面臨症應用之結果、咸認此劑確能增進食慾、改良血色、增加體重、減退疲勞、振勵精神、以至於心身愉快、行動活潑、尤如對於初老衰弱·老年衰弱·病後衰弱之人、其効更著云々。
（詳細仿單贈索即寄）
【包裝】片劑（三雞冠單位）20片 50片 100片 注射液（1雞冠單位）5管 10管 50管 （20雞冠單位）5管
各大藥房均有經售
總發行 株式會社 武田長兵衛商店 日本大阪市東區道修町
滿洲總發行 滿洲武田藥品株式會社 奉天市大和區春日町
41(5)64

雲閣電影院
五日六日七日八日 演 名片新版 桃李爭艷
明星公司光榮作品 顧蘭君 王徵信 葉秋心 尤光照 主演
加演滿映120報新聞
下期演 續集 三笑

華美公司新型趣片 明星公司精心攝製
著名說部 流傳最廣 濟公活佛 莊諧百出·場場緊湊·幕幕精奇 婦孺咸知滑稽趣情而且富有意識
公演日期 四日 五日 六日 七日 八日 九日 十日
夜壺可以救火 和尚治病氣煞醫生 覆水重收便宜淫婦 離奇怪誕使人眼花 燎亂 神出鬼沒俱都是 佛法無邊
加演啟民映畫
主演 尤光照 龔稼農 蒙納 周起
下期 滿映新片 運轉時來
注意！長短期優待券末日有効